



Ata da Reunião Ordinária do Conselho de Administração do IDTECH – Instituto de Desenvolvimento Tecnológico e Humano, realizada em 05 de janeiro de 2021.

Aos cinco dias do mês de janeiro de dois mil e vinte e um, às 16h40min (dezesesseis horas e quarenta minutos), por videoconferência, utilizando a plataforma Zoom, tendo em vista que ainda persiste a pandemia de COVID-19 e há a necessidade de se observar as restrições quanto a realização de reuniões de modo presencial, devendo-se adotar as recomendações sanitárias de distanciamento social, estiveram reunidos virtualmente os membros do Conselho de Administração, conforme convocação de seu Presidente para deliberarem sobre a seguinte Ordem do Dia: **Item 1) Relatório Gerencial – Hemorrede – Mês de Dezembro/2020; Item 2) Relatórios Mensais Gerenciais Consolidados/2020; Item 3) Outros assuntos de interesse da Instituição.** Inicialmente, o Presidente do Conselho de Administração, Dr. Valterli Leite Guedes, procedeu a abertura da reunião agradecendo a presença de todos e verificando o comparecimento dos seguintes Conselheiros: Maria do Rosário Cassimiro, Maria Aparecida Batista da Costa de Faria, Edna Maria Covem, Javier Miguel Magul, Alair Domiciano, Helena Maria Boaretto Paula Vasconcelos, Wagner Nogueira da Silva e Eunice Machado Nogueira. Em seguida, justificou a ausência do conselheiro Nilzio Antônio da Silva, que devido a compromissos profissionais não pode estar presente. Dada à especificidade da reunião, participaram os seguintes convidados: José Cláudio Romero – Superintendente, Lúcio Dias Nascimento – Coordenador Executivo, Rodolfo Vieira – Coordenador de Finanças e Custos, Adonai Andrade – Coordenador do Núcleo de Inovação Tecnológica, Denyse Goulart – Diretora Geral, Ana Cristina Mendes – Diretora Técnica, Núbia Borges – Diretora Administrativa e Carolina Pessoni – Assessora de Comunicação do Idtech. Em seguida, o Presidente do Conselho de Administração passa ao cumprimento da Ordem do Dia, abrindo a pauta com o **Item 1 – Relatório Gerencial – Hemorrede – Mês de Dezembro/2020**: A palavra foi passada para a Sra. Ana Cristina Mendes para apresentação do relatório mensal de atividades do mês de dezembro/2020, a qual destaca os principais acontecimentos que houveram na unidade e os dados estatísticos. Ana Cristina Mendes demonstra o mapa com as unidades assistidas pela Hemorrede, por modalidade, informando que no mês de janeiro serão iniciadas as visitas técnicas às agências transfusionais e reservas técnicas dos hospitais, e em seguida os dados de produção do mês, com os respectivos índices de alcance da



Handwritten initials and a signature.



meta contratual. Sobre as coletas externas, Ana Cristina destaca que tem sido satisfatório com o recurso disponível no momento e que com a expectativa de ampliação poderá ficar ainda melhor. Destaca que no mês de dezembro/2020 não houveram registros de demandas de queixas na ouvidoria. Demonstra o quantitativo de médicos especialistas e equipe técnica nas unidades. Logo após, informa sobre os dados de coleta interna e externa e plaquetaférese realizados no mês de dezembro/2020. Desse modo, colocado em votação, o relatório Gerencial da Hemorrede, relativo ao mês de dezembro/2020, foi aprovado por todos, na forma apresentada no **Anexo 01**. Em continuidade, pautou-se o **Item 2) Relatórios Mensais Gerenciais Consolidados/2020**; A Sra. Ana Cristina pontua que o cumprimento de meta é uma preocupação da unidade e que tem buscado o cumprimento das metas contratuais e demonstra a evolução mensal dos dados de produção da Hemorrede no ano de 2020, destacando as principais ações realizadas no ano, dentre elas, a aquisição de novos equipamentos para realização de atividades terapêuticas, a aquisição de dois novos modernos aparelhos para a coleta de hemocomponente por aférese, a aquisição e instalação de 1841 câmeras de infravermelho e equipamentos modernos para garantir o funcionamento do monitoramento nas unidades da Hemorrede, a participação do setor de nutrição do Hemocentro no Programa "Aqui em Casa" da emissora de TV Pai Eterno, a instalação de nova unidade móvel de coleta de sangue no antigo prédio da SUVISA, com vistas a garantir o atendimento durante a reforma do Hemocentro. A parceria feita com a UBER e 99 para descontos em viagem para quem for doar sangue, as ações de coletas feitas com diversos parceiros, as reformas realizadas nas unidades e Hemocentro Coordenador, Posse da Cipa gestão 2020/2021, o início da coleta de plasma convalescente para um projeto de pesquisa sobre a COVID-19, a implantação de sistema de agendamento de doação online, a instalação de extrator de plasma no Hemocentro de Jataí, o Hemocentro de Ceres passou a produzir plaquetas no norte do Estado, Dia mundial do doador de sangue, entre outros. Após ampla discussão sobre as ações realizadas e desafios enfrentados nesse ano, a conselheira Helena Vasconcelos elogiou o trabalho realizado na unidade e da equipe que está à frente da gestão e que tem sido gratificante ouvir elogios por parte de quem utiliza o serviço. O relatório gerencial de 2020 da Hemorrede foi colocado em votação e aprovado por todos, na forma apresentada no **Anexo 02**. Sobre o **Item 3 – Outros assuntos de interesse da Instituição**: Não houve outro assunto a ser deliberado. Em seguida, foi consultado a todos sobre o uso da palavra e sem que nenhum dos Conselheiros e convidados presentes quisessem fazer uso, o Presidente agradeceu a presença de todos e deu por encerrada a reunião. Assim, sendo que mais nada houvesse para ser tratado eu, Tatiane Lemes Moreira Ribeiro,





IDTECH[®]
INSTITUTO DE GERENCIAMENTO TECNOLÓGICO E FINANCEIRO

IDTECH.ORG.BR



Secretária do Conselho de Administração do IDTECH, lavrei a presente ata que, após lida vai assinada por mim *Valterli Leite Guedes* e pelo Presidente do Conselho de Administração.

VALTERLI LEITE GUEDES
Presidente - Conselho de Administração
CONVOCAÇÃO





IDTECH[®]
INSTITUTO DE DESENVOLVIMENTO TECNOLÓGICO E HUMANO

IDTECH.ORG.BR

O Presidente do Conselho de Administração do **Instituto de Desenvolvimento Tecnológico e Humano – IDTECH**, no uso de suas atribuições estatutárias **CONVOCA** os membros do Conselho para reunirem-se **ordinariamente** no dia 05/01/2020, às 16h40min, para deliberarem sobre a seguinte Ordem do Dia:

Item 1) Relatório Gerencial – Hemorrede – Mês de Dezembro/2020;

Item 2) Relatórios Mensais Gerenciais Consolidados/2020;

Item 3) Outros assuntos de interesse da Instituição.

Goiânia/GO, 27 de dezembro de 2020.



Valterli Leite Guedes
Presidente





IDTECH[®]
INSTITUTO DE DESENVOLVIMENTO TECNOLÓGICO E HUMANO

IDTECH.ORG.BR



Anexo 01 Relatório Gerencial da Hemorrede – mês de Dezembro/2020



31

HEMOGO

Hemorrede Pública de Goiás

DEZEMBRO / 2020

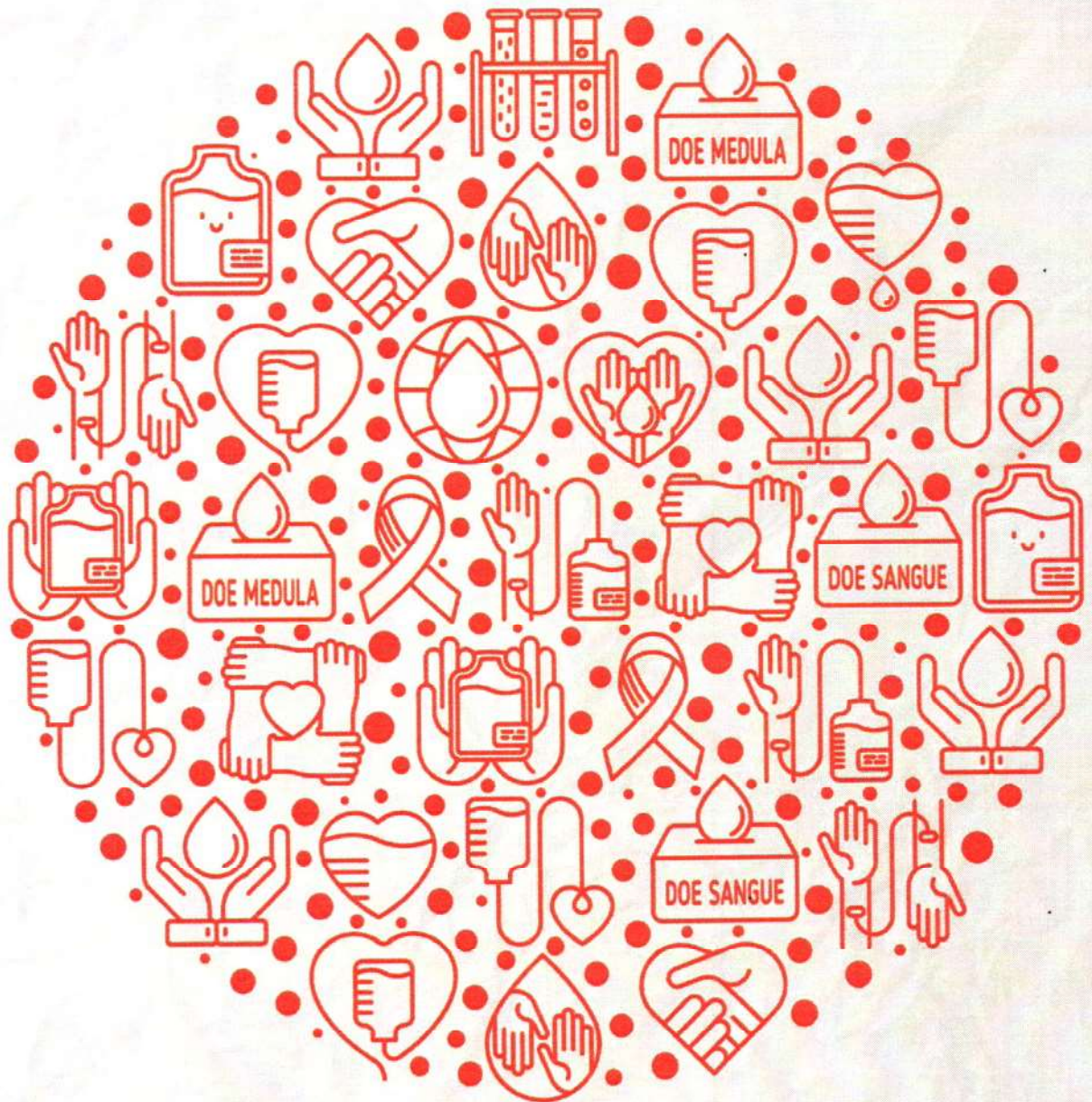

Secretaria de
Estado da
Saúde



31

Sumário

APRESENTAÇÃO	4
1. BREVE DESCRIÇÃO DA HEMORREDE PÚBLICA DE GOIÁS	4
2. COMPOSIÇÃO DA HEMORREDE PÚBLICA DO ESTADO DE GOIÁS.....	5
3. HEMORREDE DE GOIÁS NO CONTEXTO DO SISTEMA REGIONAL DE SAÚDE	6
a) ATIVIDADES DESENVOLVIDAS PELO HEMOCENTRO DE GOIÁS.....	6
b) CLIENTES/USUÁRIOS	7
4. ANÁLISE DOS RESULTADOS DAS METAS	8
INFORMAÇÕES DE PRODUÇÃO DA HEMORREDE DO MÊS ATUAL	9
Internação Regime de Leito/dia – Clínica Hematológica: (Meta atingida)	9
Assistência Ambulatorial	10
5. INDICADORES DE QUALIDADE	19
5.1 Percentual de Pedido de Hemocomponentes x Atendimento	19
Indicadores de Qualidade Unidades da Hemorrede Pública Estadual	21
5.2 Doador Espontâneo	22
5.3 Doador de Repetição	23
5.4 Qualidade dos Hemocomponentes	24
5 ATIVIDADES DA HEMORREDE PÚBLICA DO ESTADO DE GOIÁS	26
5.1 SERVIÇO DE COLETA.....	28
5.2 SERVIÇO DE CAPTAÇÃO.....	41
5.3 GERÊNCIA DE PESSOAS	50
5.4 Setor de Farmácia.....	52
5.5 Gerencia de Apoio Logístico e Operacional	59
5.6 Informática.....	59
ENGENHARIA CLÍNICA	Erro! Indicador não definido.
5.7. Ambulatório	78
5.8.NUTRIÇÃO.....	80

5.9.SESMT	87
6 ATIVIDADES NA HEMORREDE PÚBLICA DE GOIÁS	92
HEMOCENTRO REGIONAL	93
CATALÃO	100
CERES.....	Erro! Indicador não definido.
JATAÍ	Erro! Indicador não definido.
IPORÁ.....	Erro! Indicador não definido.
QUIRINÓPOLIS	Erro! Indicador não definido.
PORANGATU.....	Erro! Indicador não definido.
FORMOSA.....	Erro! Indicador não definido.

APRESENTAÇÃO

O presente relatório de gestão tem por objetivo demonstrar as atividades realizadas na Hemorrede Pública de Goiás sob a administração do Instituto de Desenvolvimento Tecnológico e Humano – IDTECH, conforme estabelecido no Contrato de Gestão nº 070/2018 SES - GO firmado entre este instituto e a Secretaria de Estado da Saúde (SES).

A finalidade de uma organização orienta o seu modo de gestão, nela está compreendido o modelo de planejamento, de execução e avaliação do trabalho, bem como o alcance do resultado esperado. Dessa forma o IDTECH tem como base em sua gestão a busca pela excelência nos serviços prestados a sociedade.

Na administração da Hemorrede Pública de Goiás, o IDTECH busca executar processos que assegurem a segurança na produção e distribuição de hemocomponentes e hemoderivados, distribuição de medicamentos de alto custo para portadores de doenças hematológicas, realização de exames laboratoriais relacionados ao ciclo do sangue e avaliação de compatibilidade de transplante de órgãos.

1. BREVE DESCRIÇÃO DA HEMORREDE PÚBLICA DE GOIÁS

É o conjunto das Unidades Públicas em Goiás que atuam na área de Sangue e Hemoderivados, visando atender a demanda de sangue nos Hospitais públicos e contratados pelo SUS em todo o Estado de Goiás.

A Rede Pública de Sangue no Estado conta com o Hemocentro enquanto coordenador da Hemorrede no âmbito estadual, com 04 hemocentros regionais; 06 unidades de coleta e transfusão; 18 agências transfusionais que atendem 194 serviços de assistência hemoterápica implantados, distribuídos da seguinte forma:

2. COMPOSIÇÃO DA HEMORREDE PÚBLICA DO ESTADO DE GOIÁS

01 - Hemocentro Coordenador – SES – Goiânia;

04 - Hemocentros Regionais - HR's: Catalão, Ceres, Jataí e Rio Verde;

06 - Unidades de Coleta e Transfusão - UCT's: Formosa, Iporá, Porangatu, Quirinópolis, Hospital das Clínicas HC/UFG/Goiânia e Hospital de Urgências Dr. Otávio Lage de Siqueira – HUGOL/Goiânia;

03 - Unidades de Coleta – UC's: Unidades Móveis.

18 - Agências Transfusionais - AT's: Anápolis (Hospital de Urgências- HUHS), Aparecida de Goiânia (Hospital de Urgências-HUAPA), Caldas Novas, Campos Belos, Goiânia (Hospital Geral de Goiânia-HGG, Hospital de Urgências de Goiânia-HUGO, Hospital de Doenças Tropicais-HDT e Maternidade Dona Iris- MDI), Goiatuba, Itapuranga, Jaraguá, Minaçu, Mineiros, Morrinhos, Niquelândia, Pontalina, Pires do Rio e Santa Helena (Hospital de Urgências da Região Sudoeste-HURSO).



Figura 01 - Composição da Hemorrede Pública de Goiás

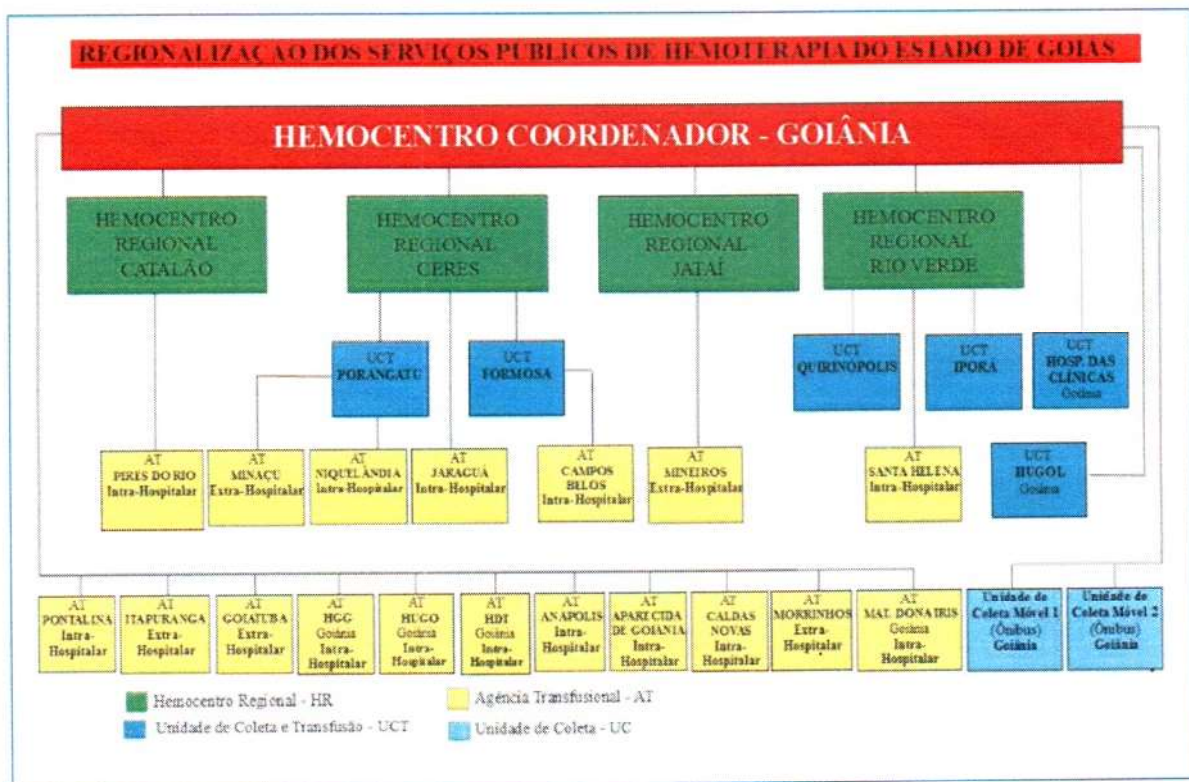

Fonte: Site da Secretaria Estadual de Saúde de Goiás

21

3. HEMORREDE DE GOIÁS NO CONTEXTO DO SISTEMA REGIONAL DE SAÚDE

A Hemorrede Pública de Goiás é referência na produção e distribuição de Hemocomponentes no Estado de Goiás, na promoção da conscientização da comunidade em relação à doação voluntária de sangue e de medula óssea, tratamento de Coagulopatias Hereditárias e Hemoglobinopatias Hereditárias, distribuição de medicamentos recebidos do Ministério da Saúde e formação de mão de obra especializada.

a) ATIVIDADES DESENVOLVIDAS PELO HEMOCENTRO DE GOIÁS

1. Captação de Doadores;
2. Triagem Hematológica e Triagem Clínica;
3. Coleta de sangue;
4. Coleta por processadora automática – Aférese;
5. Coleta Externa em Unidade Móvel;
6. Fracionamento: Concentrado de Hemácias e Concentrado de Hemácias lavadas, Plasma Fresco Congelado e Plasma Comum, Componentes Leucodepletados, Concentrado de Plaquetas;
7. Testes Imunoematológicos do doador e do receptor;
8. Tipagem ABO do doador e do receptor;
9. Rh (D) do doador e do receptor;
10. Pesquisa de Anticorpos irregulares do doador e do receptor;
11. Fenotipagem do doador;
12. Testes de Compatibilidade;
13. Exames sorológicos do doador: Sífilis, Chagas, Hepatite B e C, e retrovíroses: HTLV I e II e HIV I e II (2 Testes);
14. Irradiação de Hemácias;
15. Armazenamento de Sangue e Hemocomponentes;
16. Distribuição de Sangue e Hemocomponentes;
17. Transporte de Sangue e Hemocomponentes;

18. Transfusão de Sangue e Hemocomponentes;
19. Atendimento Ambulatorial a Coagulopatas (Hemofilia) através de consultas, fisioterapia e fornecimento de fatores de coagulação sanguínea;
20. Atendimento Ambulatorial a hemoglobinopatas (Anemia Falciforme e Talassemia);
21. Coleta de Amostra para Medula Óssea.

b) CLIENTES/USUÁRIOS

De acordo com dados divulgados no sistema Hemovida, para a maioria dos doadores é a primeira vez que está doando representando 529 doadores, esporádico 583 e de repetição 258. quanto ao sexo feminino predomina com quantitativo de 808, e quanto a faixa etária entre 18 até 29 anos de idade 598 doadores, 29 até 65 anos de idade 759 doadores e a partir de 65 anos de idade 01 doador, menor de 18 anos 12, conforme pode ser observado nos gráficos a seguir para no mês de Dezembro:

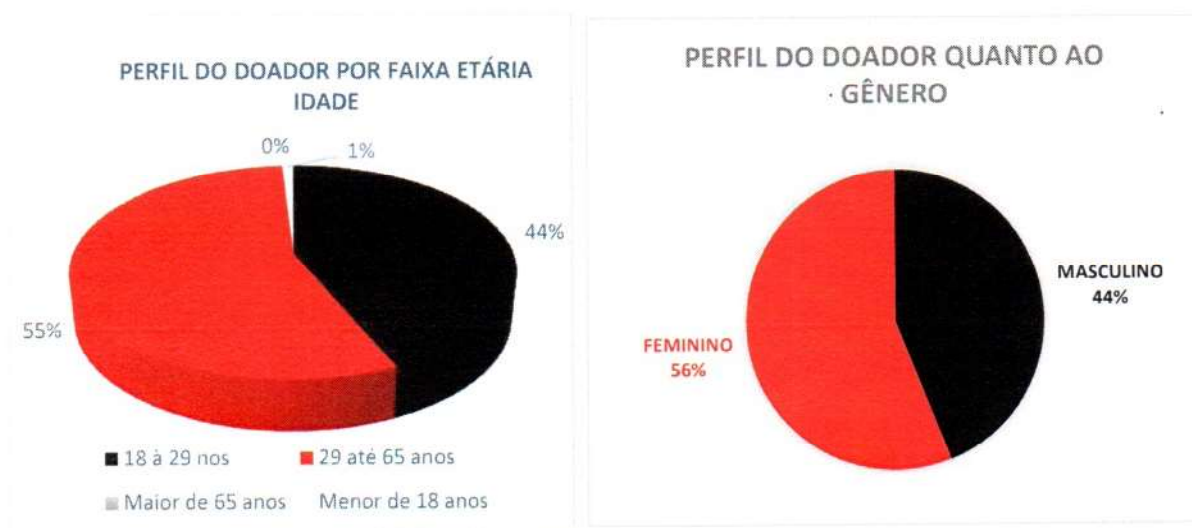

3

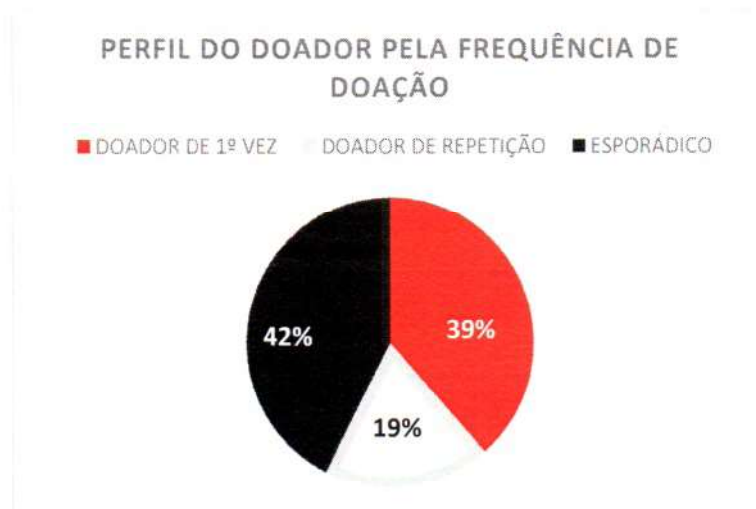

Fonte: Hemovida

4. ANÁLISE DOS RESULTADOS DAS METAS

Os resultados apresentados no Quadro I, abaixo, referem-se à produção das unidades da Hemorrede sob Gerência do IDTECH durante o mês de DEZEMBRO/2020 e têm como fonte o Sistema Hemovida, Hemoprod e os registros de realização de procedimentos existentes nessas unidades.

8
31

INFORMAÇÕES DE PRODUÇÃO DA HEMORREDE DO MÊS ATUAL

ÍTEM	PROCEDIMENTO	UNIDADE	META	PRODUÇÃO	PERCENTUAL
1	Clinica Hematológica	Internação/dia	116	136	117%
2	Consultas Médicas	Consultas	600	492	82%
3	Consultas não Médicas	Consultas	1000	616	62%
4	Triagem Clínica De Doador Candidato à Doação	Triagem	5060	5167	102%
5	Coleta de Sangue doadores áptos	Bolsas coletadas	3880	4194	108%
6	Plaquetaférese- Doador de Plaqueta por Aférese	Bolsas coletadas	66	64	97%
7	Produção de Hemocomponentes	Unidade	8.600	9892	115%
8	Procedimentos especiais	Procedimento	6420	2329	36%
9	Exames Imunoematológicos	Amostras	10860	13.327	123%
10	Exames Sorológicos	Amostras	5030	5.480	109%
11	Exames Hematológicos	Amostras	170	492	289%
12	Ambulatório	Procedimento	310	100	32%
13	Metas de Produção AIH dos Hospitais	Procedimento	5	0	0%
14	Medicina Transfusional	Bolsas distribuídas	2065	3.177	154%
15	Sorologia de Possível Doador de Órgãos	Amostras testadas	30	11	37%

Internação Regime de Leito/dia – Clínica Hematológica: (Meta atingida)

Dados	Jan	Fev	Mar	Abr	Mai	Jun	Jul	Ago	Set	Out	Nov	Dez
Realizado	638	236	182	132	84	87	122	93	105	129	126	136
Contratado	116	116	116	116	116	116	116	116	116	116	116	116
% alcance	550%	203%	157%	114%	72%	75%	105%	80%	91%	111%	109%	117%

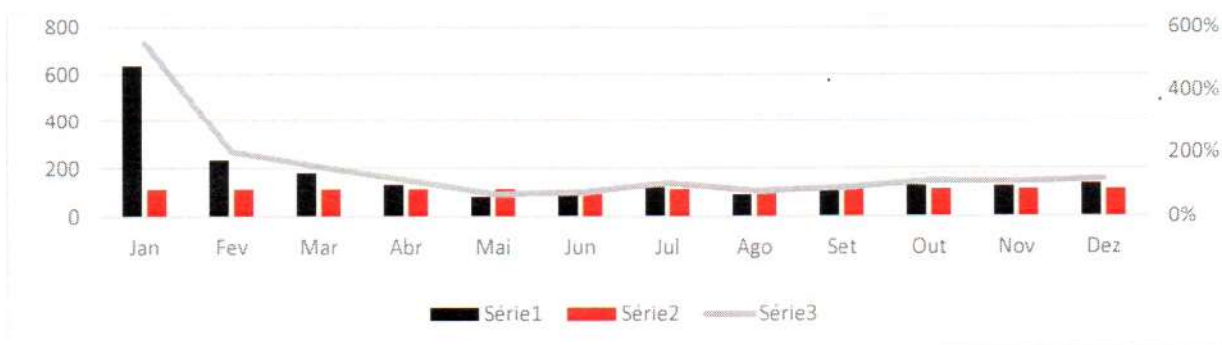

Assistência Ambulatorial

Assistência Ambulatorial Não Médica (Meta não atingida):

Dados	Jan	Fev	Mar	Abr	Mai	Jun	Jul	Ago	Set	Out	Nov	Dez
Realizado	341	682	898	399	618	296	320	344	539	577	577	616
Contratado	1000	1000	1000	1000	1000	1000	1000	1000	1000	1000	1000	1000
% alcance	34%	68%	90%	40%	62%	30%	32%	34%	54%	58%	58%	62%



Assistência Ambulatorial Consultas Médica (Meta não atingida):

Dados	Jan	Fev	Mar	Abr	Mai	Jun	Jul	Ago	Set	Out	Nov	Dez
Realizado	625	836	594	208	290	304	415	367	420	444	334	492
Contratado	600	600	600	600	600	600	600	600	600	600	600	600
% alcance	219%	202%	148%	88%	151%	100%	123%	61%	70%	74%	56%	82%



Triagem Clínica de Doadores (Meta atingida)

Dados	Jan	Fev	Mar	Abr	Mai	Jun	Jul	Ago	Set	Out	Nov	Dez
Realizado	3696	4312	4867	5606	4760	5606	3801	3991	4439	4561	4926	5167
Contratado	5060	5060	5060	5060	5060	5060	5060	5060	5060	5060	5060	5060
% alcance	73%	85%	96%	111%	94%	111%	75%	79%	88%	90%	97%	102%

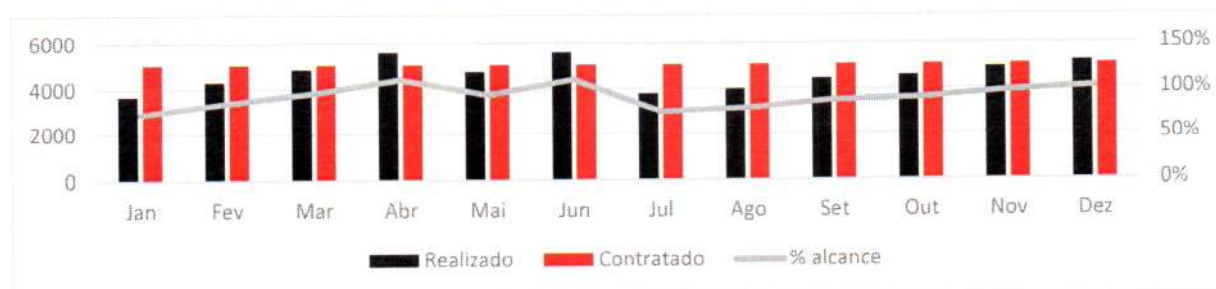

Coleta de Sangue para transfusão (Meta atingida)

Dados	Jan	Fev	Mar	Abr	Mai	Jun	Jul	Ago	Set	Out	Nov	Dez
Realizado	2774	3200	3643	4374	3742	4490	3047	3268	3635	3586	4036	4194
Contratado	3880	3880	3880	3880	3880	3880	3880	3880	3880	3880	3880	3880
% alcance	71%	82%	94%	113%	96%	116%	79%	84%	94%	92%	104%	108%



Coleta de sangue para transfusão com processadora automática – aférese (Meta não atingida)

Dados	Jan	Fev	Mar	Abr	Mai	Jun	Jul	Ago	Set	Out	Nov	Dez
Realizado	19	31	26	14	19	16	26	53	52	58	47	64
Contratado	66	66	66	66	66	66	66	66	66	66	66	66
% alcance	29%	47%	39%	21%	29%	24%	39%	80%	79%	88%	71%	97%



Processamento/fracionamento de sangue total (Meta atingida)

Dados	Jan	Fev	Mar	Abr	Mai	Jun	Jul	Ago	Set	Out	Nov	Dez
Realizado	6582	9844	7829	9212	7890	9875	7026	7329	8354	8258	9041	9892
Contratado	8600	8600	8600	8600	8600	8600	8600	8600	8600	8600	8600	8600
% alcance	77%	114%	91%	107%	92%	115%	82%	85%	97%	96%	105%	115%

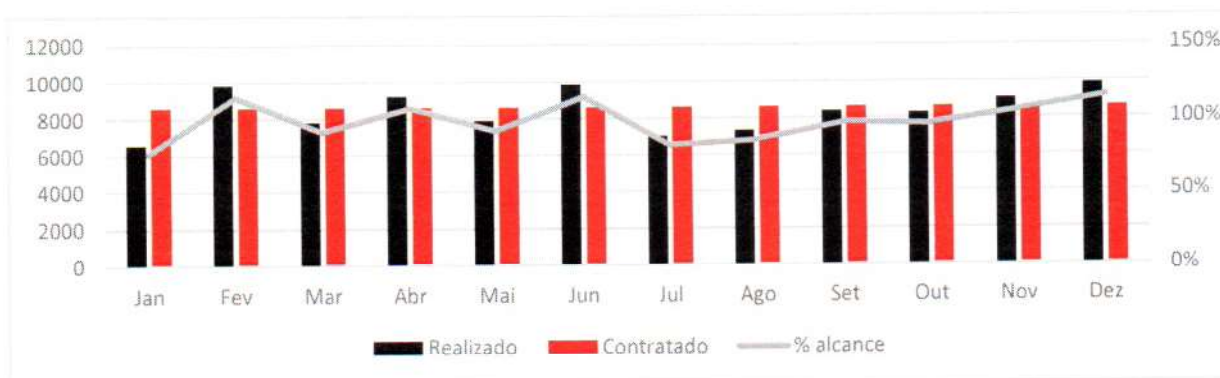

Procedimentos Especiais – MAC (Meta não atingida)

Dados	Jan	Fev	Mar	Abr	Mai	Jun	Jul	Ago	Set	Out	Nov	Dez
Realizado	963	1636	1716	2351	1858	1893	1823	2041	2195	1956	1965	2329
Contratado	6420	6420	6420	6420	6420	6420	6420	6420	6420	6420	6420	6420
% alcance	15%	25%	27%	37%	29%	29%	28%	32%	34%	30%	31%	36%



Exames Imuno-hematológicos – MAC (Meta atingida)

Dados	Jan	Fev	Mar	Abr	Mai	Jun	Jul	Ago	Set	Out	Nov	Dez
Realizado	12225	9249	10655	11760	10462	13052	8387	8007	10292	10437	10836	13.327
Contratado	10860	10860	10860	10860	10860	10860	10860	10860	10860	10860	10860	10860
% alcance	113%	85%	98%	108%	96%	120%	77%	74%	95%	96%	100%	123%

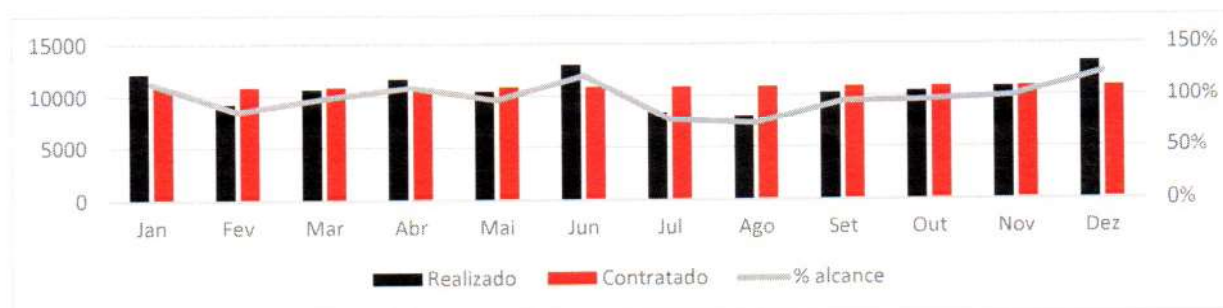

(Handwritten signature)

Exames sorológicos – MAC (Meta atingida)

Dados	Jan	Fev	Mar	Abr	Mai	Jun	Jul	Ago	Set	Out	Nov	Dez
Realizado	4292	5339	6502	5522	4925	5938	3780	4121	4742	4966	4960	5480
Contratado	5030	5030	5030	5030	5030	5030	5030	5030	5030	5030	5030	5030
% alcance	85%	106%	129%	110%	98%	118%	75%	82%	94%	99%	99%	109%



Exames hematológicos (Meta atingida)

Dados	Jan	Fev	Mar	Abr	Mai	Jun	Jul	Ago	Set	Out	Nov	Dez
Realizado	171	151	258	262	362	266	676	230	636	189	514	492
Contratado	170	170	170	170	170	170	170	170	170	170	170	170
% alcance	101%	89%	152%	154%	213%	156%	398%	135%	374%	111%	302%	289%

(Handwritten signature)

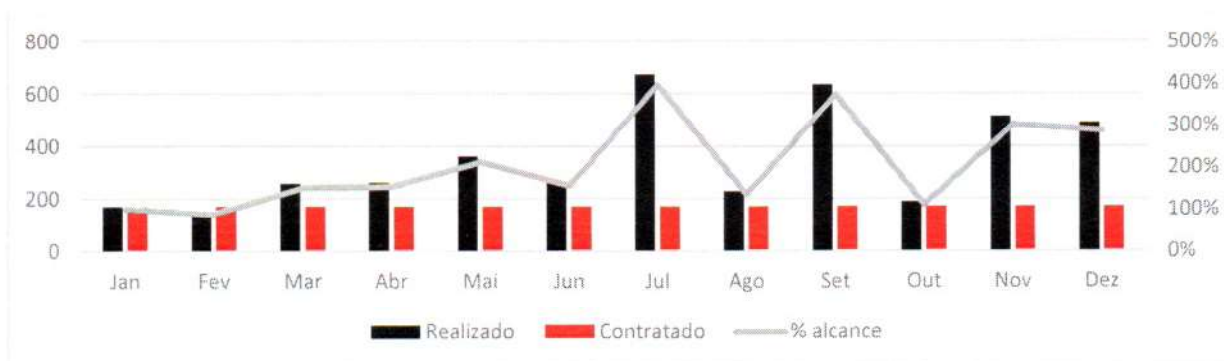

Ambulatório – MAC (Meta não atingida)

Dados	Jan	Fev	Mar	Abr	Mai	Jun	Jul	Ago	Set	Out	Nov	Dez
Realizado	295	239	248	109	72	72	111	57	56	98	109	100
Contratado	310	310	310	310	310	310	310	310	310	310	310	310
% alcance	95%	77%	80%	35%	23%	23%	36%	18%	18%	32%	35%	32%



Metas de produção AIH Hospitais – Aférese Terapêutica (Meta não atingida)

Dados	Jan	Fev	Mar	Abr	Mai	Jun	Jul	Ago	Set	Out	Nov	Dez
Realizado	0	7	4	0	0	4	4	0	0	0	6	0
Contratado	4	4	4	4	5	5	5	5	5	5	5	5
% alcance	0%	175%	100%	0%	0%	80%	80%	0%	0%	0%	120%	0%



Medicina Transfusional Hospitalar (Meta atingida)

Dados	Jan	Fev	Mar	Abr	Mai	Jun	Jul	Ago	Set	Out	Nov	Dez
Realizado	2543	2254	2301	2454	2696	2723	2688	3009	3018	3131	3140	3177
Contratado	2065	2065	2065	2065	2065	2065	2065	2065	2065	2065	2065	2065
% alcance	123%	109%	111%	119%	131%	132%	130%	146%	146%	152%	152%	154%

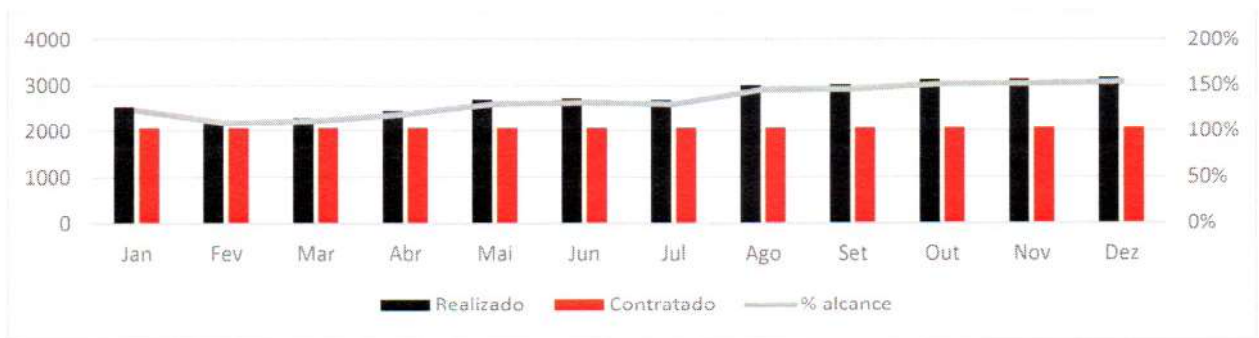

Sorologia de possível doador de órgãos (Meta não atingida)

Dados	Jan	Fev	Mar	Abr	Mai	Jun	Jul	Ago	Set	Out	Nov	Dez
Realizado	12	4	0	0	5	7	9	7	9	12	7	11
Contratado	30	30	30	30	30	30	30	30	30	30	30	30
% alcance	40%	13%	0%	0%	17%	23%	30%	23%	30%	40%	23%	37%



Análise crítica

Verificamos que a produção do mês de dezembro apresentou resultados satisfatórios na maioria dos indicadores.

Em relação aos indicadores relacionados ao ciclo de produção de sangue, mesmo diante da Pandemia de COVID-19, graças às ações de captação de doadores foi possível garantir o cumprimento das metas contratadas. Damos destaque para as parcerias com os militares, coletas externas em condomínios e ampla divulgação na imprensa.

Alguns indicadores dependem de indicação médica e/ou estão ligados a processos de trabalho externos às atividades da Hemorrede Pública Estadual de Goiás como, por exemplo, os procedimentos especiais e Sorologia de possível Doador de Órgão.

Quanto à produção de plaquetas por aférese, foi necessário ao longo do ano reestruturar o serviço, investindo em equipamentos em Goiânia e nas unidades do interior do estado, capacitando os profissionais e captando novos doadores, pois pelo fato de o procedimento estar descontinuado há bastante tempo o banco de doadores estava limitado.

A partir do segundo semestre de 2020, observamos uma produção crescente desse indicador.

Todos os indicadores para os quais a fórmula de cálculo está divergente da realidade de mensuração tiveram propostas de revisão no Aditivo do Contrato e Gestão n. 070/2018.

5. INDICADORES DE QUALIDADE

5.1 Percentual de Pedido de Hemocomponentes x Atendimento

Cálculo = (Nº de atendimentos / Nº de pedidos de hemocomponentes) x 100

Total de Hemocomponentes Hemocentro Coordenador:

TOTAL PERCENTUAL DE PEDIDO DE HEMOCOMPONENTES X ATENDIMENTO NA HEMORREDE PÚBLICA ESTADUAL	
Pedido	5.335
Atendido	4.643
% Alcance	95%

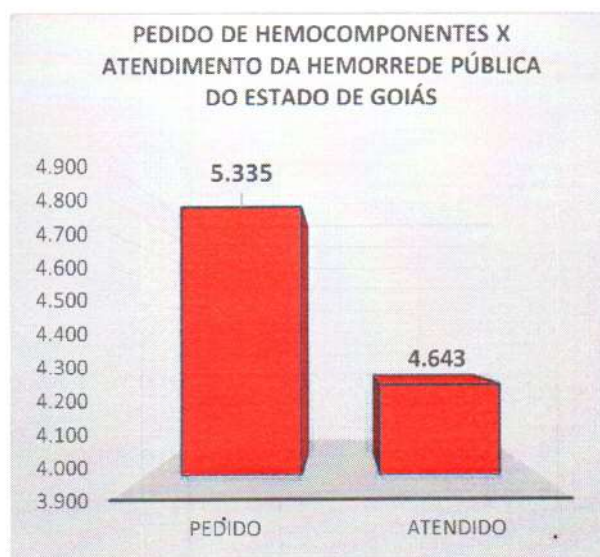

Todas as solicitações de sangue realizadas na Hemorrede Pública Estadual são avaliadas pela equipe médica das Unidades conforme preconização da Portaria de Consolidação nº. 5 de 28 de setembro de 2016. Todos os atendimentos necessários de acordo com a equipe médica foram atendidos, ou seja, 100% dos pedidos foram atendidos utilizando o critério do uso racional do sangue, seguindo orientações da Associação Brasileira de Hematologia e Hemoterapia.

Indicadores de Qualidade Unidades da Hemorrede Pública Estadual

Percentual de Pedido de Hemocomponentes x Atendimento

Dados	HEMOGO	RIO VERDE	CATALÃO	CERES	JATAÍ	FORMOSA	IPORA	PORANGATU	QUIRINÓPOLIS
Pedido	3.222	889	349	128	295	108	68	219	57
Atendido	2.633	851	329	114	271	104	68	219	54
% Alcance	82,00%	96%	94%	89%	92%	96%	100%	100%	95%

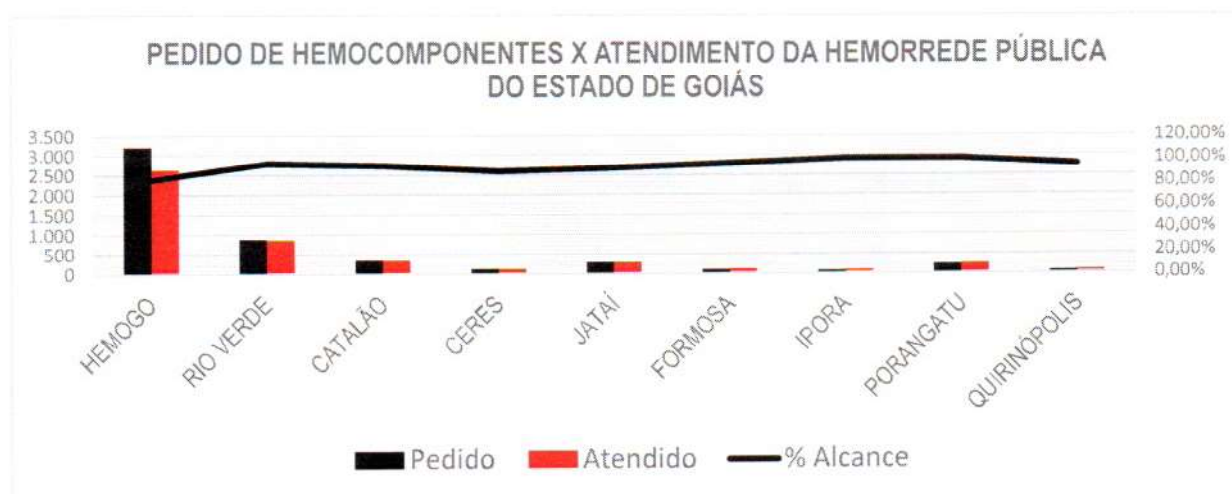

Percentual de Cumprimento de Visitas Técnicas e Administrativas nas Unidades Assistidas pelo Hemocentro Coordenador

Cálculo = $(\text{N}^\circ \text{ de visitas realizadas} / \text{N}^\circ \text{ de unidades assistidas pelo Hemocentro Coordenador}) \times 100$

O Hemocentro Coordenador possui 55 Unidades Assistidas, firmadas em Termo de Compromisso. Foi elaborado o cronograma de visitas técnicas nas unidades de saúde atendidas pelo Hemocentro Coordenador, conforme descrito abaixo. Sendo

estipulado pelo Comitê Transfusional 5 (cinco) visitas mensais, para que no término do ano seja cumprido 100% da meta estabelecida, ou seja, todas as Unidades assistidas pelo Hemocentro Coordenador receberão visita de orientação do Comitê Transfusional.

O Comitê Transfusional da Hemorrede encontra-se ativo, realizando reuniões mensais e ações educativas. Diante da pandemia de coronavírus o Comitê Transfusional do Hemocentro Coordenador adiou as visitas agendadas às Unidades de Saúde no mês de Dezembro 2020 como uma conduta de precaução de distanciamento social.

Percentual de Cumprimento de Visitas Comitê Transfusional: Meta não atingida.

5.2 Doador Espontâneo

Percentual de doadores espontâneos na Hemorrede Pública Estadual	
Total de doadores aptos	4194
Doadores espontâneos (voluntários + campanha)	3884
% Realizado	93%
% Contratado	75%



Resultado: Meta atingida

Análise Crítica: Embora a meta contratual defina 75% de doadores espontâneos no serviço de hemoterapia, a média encontrada nacionalmente de acordo com HEMOPROD 2017 (página 8) é de 48,4%. O Hemogo superou a meta mensal em 99% superando também a média nacional. Sugerimos que a meta contratual seja revista para 50% de doadores espontâneos.

5.3 Doador de Repetição

Percentual de doadores de repetição na Hemorrede Pública Estadual	
Total de doadores aptos	4194
Doadores repetição (retorno)	1.552
% Realizado	37%
% Contratado	60%

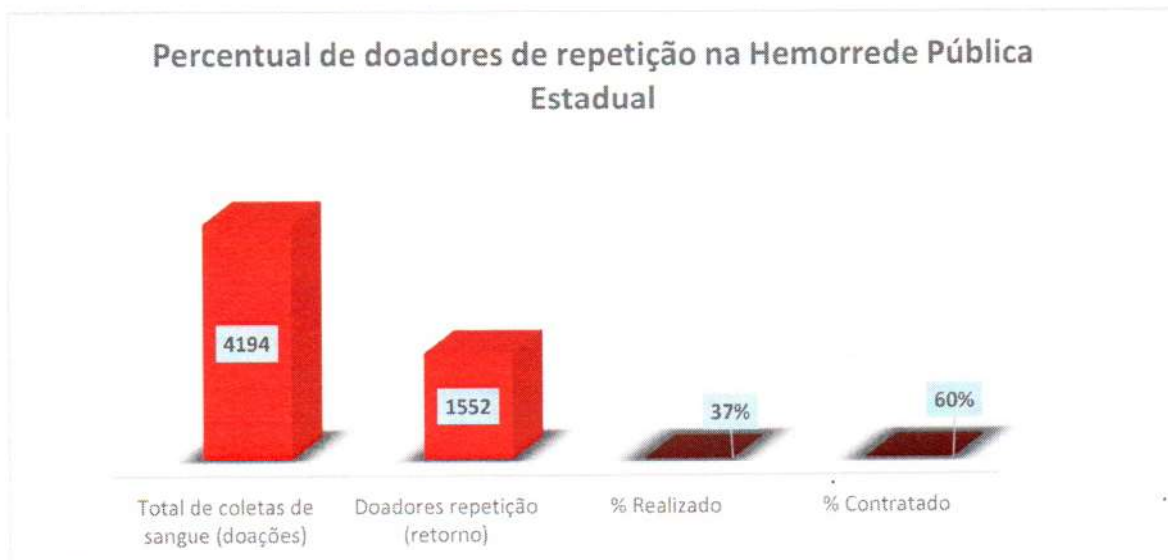

Resultado: Meta não atingida.

Análise Crítica: Embora por outro lado, dados encontrados no HEMOPROD 2017 (página 6) refere-se à média nacional de 42,0 % de doadores de repetição.

A fidelização de doadores perpassa pela imagem da instituição, grau de satisfação dos usuários e estrutura física adequada, pois para que o doador retorne ao serviço é necessário que a experiência do atendimento seja encantadora.

A estrutura física do Hemogo é precária, sobretudo se comparada aos serviços de hemoterapia privados ofertados em Goiânia.

Diante desse cenário o Idtech propôs a reforma de todas as unidades da Hemorrede Pública do Estado e investimento na comunicação social da instituição visando maior vínculo com os doadores de sangue e medula óssea.

Sugerimos que a meta contratual seja revista para 42% de doadores de repetição.

5.4 Qualidade dos Hemocomponentes

Plasma Fresco Congelado	Volume	TTPA	
Hemocentro Coordenador de Goiás	100%	100%	
Hemocentro Regional de Ceres	100%	100%	
Hemocentro Regional de Rio Verde	100%	100%	
Hemocentro Regional de Catalão	100%	100%	
Hemocentro Regional de Jataí	100%	100%	
Unidade de Coleta e Transfusão de Quirinópolis	100%	100%	
Unidade de Coleta e Transfusão de Formosa	100%	100%	
Unidade de Coleta e Transfusão de Porangatu	100%	100%	
Unidade de Coleta e Transfusão de Iporá	100%	100%	
MÉDIA	100%	100%	
Plasma células residuais	Leucócitos	Hemácias	Plaquetas
Hemocentro Coordenador de Goiás	100%	100%	100%
Hemocentro Regional de Ceres	100%	100%	100%
Hemocentro Regional de Rio Verde	100%	100%	100%

Hemocentro Regional de Catalão	100%	100%	100%			
Hemocentro Regional de Jataí	100%	100%	100%			
Unidade de Coleta e Transfusão de Quirinópolis	100%	100%	100%			
Unidade de Coleta e Transfusão de Formosa	100%	100%	100%			
Unidade de Coleta e Transfusão de Porangatu	100%	100%	100%			
Unidade de Coleta e Transfusão de Iporá	100%	100%	100%			
MÉDIA	100%	100%	100%			
CRIOPRECIPITADO	Fibrinogênio		Volume			
Hemocentro Coordenador de Goiás	100%		100%			
Hemocentro Regional de Rio Verde	100%		100%			
MÉDIA	100%		100%			
Concentrado de Hemácias – CPDA	Hemoglobina	Hemat.	Hemólise	Microbiológico		
Hemocentro Coordenador de Goiás	100%	100%	100%	100%		
Hemocentro Regional de Ceres	100%	80%	100%	100%		
Hemocentro Regional de Rio Verde	100%	80%	100%	100%		
Hemocentro Regional de Catalão	100%	100%	100%	100%		
Hemocentro Regional de Jataí	100%	100%	100%	100%		
Unidade de Coleta e Transfusão de Quirinópolis	90%	80%	100%	100%		
Unidade de Coleta e Transfusão de Formosa	100%	70%	100%	100%		
Unidade de Coleta e Transfusão de Porangatu	100%	80%	100%	100%		
Unidade de Coleta e Transfusão de Iporá	100%	90%	100%	100%		
MÉDIA	99%	87%	100%	100%		
Concentrado de Hemácias – SAGM	Hb	Ht	Hemólise	Microbiológico		
Hemocentro Coordenador de Goiás	100%	100%	100%	100%		
Hemocentro Regional de Rio Verde	100%	80%	100%	100%		
Hemocentro Regional de Catalão	100%	100%	100%	100%		
Unidade de Coleta e Transfusão de Porangatu	100%	100%	100%	100%		
MÉDIA	100%	97%	100%	100%		
Concentrado de Plaquetas Randômicas	Volume	Swirling	Cont. plaquetas	pH	Cont. Leucócito	Microbiológico
Hemocentro Coordenador de Goiás	100%	100%	91%	100%	100%	100%
Hemocentro Regional de Rio Verde	100%	100%	80%	100%	100%	90%
Hemocentro Regional de Catalão	100%	100%	50%	100%	100%	100%
Unidade de Coleta e Transfusão de Porangatu	100%	100%	80%	100%	100%	100%
Hemocentro Regional de Ceres	100%	100%	100%	100%	100%	100%
MÉDIA	100%	100%	80%	100%	100%	100%
Concentrado de Plaquetas Aférese - dupla	Volume	Swirling	Cont. plaquetas	pH	Cont. Leucócito	Microbiológico
Hemocentro Coordenador de Goiás	100%	100%	100%	100%	100%	100%
MÉDIA	100%	100%	100%	100%	100%	100%
Concentrado de Plaquetas Aférese - simples	Volume	Swirling	Cont. plaquetas	pH	Cont. Leucócito	Microbiológico
Hemocentro Coordenador de Goiás	100%	100%	100%	95%	100%	100%
Hemocentro Regional de Rio Verde	100%	100%	100%	100%	100%	100%

MÉDIA	98%	100%	100%	100%	100%	100%
Concentrado de Hemácias Filtradas	Hb	Ht		Hemólise	Leucócitos	Microbiológico
Hemocentro Coordenador de Goiás	100%	100%		100%	100%	100%
MÉDIA	100%	100%		100%	100%	100%

Meta: 100% de conformidade

Análise Crítica: Na avaliação geral dos 38 itens analisados no controle de qualidade de Hemocomponentes da Hemorrede do mês de Dezembro: A média geral dos Concentrados de Hemácias CPDA-1 e SAGM no parâmetro Hematócrito apresentou o percentual de 87% e 97% respectivamente, enquanto o parâmetro hemoglobina da bolsas CPDA-1 a média foi de 99%.

Na avaliação da contagem de plaquetas dos concentrados de Plaquetas Randômicas e Aférese simples a média geral foi 98%.

Os demais itens avaliados apresentaram média geral de 100%, portanto todos os itens avaliados estão de acordo com a legislação vigente considerando o percentual mínimo de acerto de 75%.

Na análise individual apenas os municípios de Formosa e Catalão tiveram não conformidades, as mesmas foram tratadas gerando crescimento da equipe, não apresentando nenhuma situação que comprometesse o uso dos hemocomponentes produzidos.

5 ATIVIDADES DA HEMORREDE PÚBLICA DO ESTADO DE GOIÁS

Principais ações realizadas

❖ Curso Acreditação ONA em Bancos de Sangue



❖ Participação na 4ª Jornada Científica da SES/GO



PERFIL SOROLÓGICO DE CANDIDATOS À DOAÇÃO DE PLASMA CONVALESCENTE PARA COVID-19 DO HEMOCENTRO DE GOIÁS

❖ Adoção de Horários especiais nos feriados para incentivar as doações de sangue



❖ Início de produção de plaquetas no Hemocentro Regional de Jataí



6.1 SERVIÇO DE COLETA

Coletas externas

Tivemos no mês de Novembro, **quinze dias de campanhas externas** de sangue e medula. Contabilizando ao total **689 (seiscentos e oitenta e nove)** candidatos e **543 (quinhentos e quarenta e três)** bolsas coletadas.

.No dia 01 de dezembro/2020, a unidade do Hemocentro de Goiás conseguiu 48 (**quarenta e oito**) novas doações de sangue em ação realizada em Goiânia no 7º-Batalha da Polícia Militar (Triunfo). Ao todo foram realizados 55 (**cinquenta e cinco**) cadastros de Sangue e 12 (**doze**) novos cadastros de Medula Óssea. Nesse dia não foi utilizado tenda.



- No dia 02 de dezembro/2020, a unidade do Hemocentro de Goiás conseguiu 18 (**dezoito**) novas doações de sangue em ação realizada em Aparecida de Goiânia na CPE. Ao todo foram realizados 21 (**vinete e um**) cadastros de Sangue e 8 (**oito**) novos cadastros de Medula Óssea. Nesse dia foi utilizado uma tenda 10x10 metros.



- No dia 03 de dezembro/2020, a unidade do Hemocentro de Goiás conseguiu 12 (**doze**) novas doações de sangue em ação realizada em Aparecida de Goiânia na CPE. Ao todo foram realizados 12 (**doze**) cadastros de Sangue e 8 (**oito**) novos cadastros de Medula Óssea. Nesse dia foi utilizado uma tenda 10x10 metros.



- No dia 04 de dezembro/2020, a unidade do Hemocentro de Goiás conseguiu 38 (**trinta e oito**) novas doações de sangue em ação realizada em Goiânia na Escola de Inglês CNA. Ao todo foram realizados 49 (**quarenta e nove**) cadastros de

Sangue e 26 (**vinte e seis**) novos cadastros de Medula Ósea. Nesse dia foram utilizadas uma tenda 06x06 e uma tenda 8x8.



- No dia 05 de dezembro/2020, a unidade do Hemocentro de Goiás conseguiu 46 (**quarenta e seis**) novas doações de sangue em ação realizada em Hidrolândia na Loja Maçônica ao todo foram realizados 57 (**cinquenta e sete**) cadastros de Sangue e 14 (**catorze**) novos cadastros de Medula Ósea. Nesse dia não foi utilizado uma tenda.



- No dia 08 de dezembro/2020, a unidade do Hemocentro de Goiás conseguiu 32 (**trinta e duas**) novas doações de sangue em ação realizada em Goiânia no Predio da Unimed. Ao todo foram realizados 41 (**quarenta e um**) cadastros de

A handwritten signature or set of initials in blue ink, located in the bottom right corner of the page.

Sangue e 20 (**vinete**) novos cadastros de Medula Óssea. Nesse dia foi utilizado uma tenda 03x03 metros.



- No dia 10 dezembro/2020, a unidade do Hemocentro de Goiás conseguiu 37 (**trinta e sete**) novas doações de sangue em ação realizada em Goiânia na Assembléia Legislativa do Estado de Goiás. Ao todo foram realizados 53 (**cinquenta e três**) cadastros de Sangue e 12 (**doze**) novos cadastros de Medula Óssea. Nesse dia foi utilizado duas tendas 06x06 metros.



- No dia 11 de dezembro/2020, a unidade do Hemocentro de Goiás conseguiu 47 (**quarenta e sete**) novas doações de sangue em ação realizada em Trindade na Funeraria Pax Silva. Ao todo foram realizados 58 (**cinquenta e oito**) cadastros de Sangue e 18 (**dezoito e oito**) novos cadastros de Medula Óssea. Nesse dia não foi utilizado tendas.



- No dia 12 de dezembro/2020, a unidade do Hemocentro de Goiás conseguiu 49 (**quarenta e nove**) novas doações de sangue em ação realizada em Trindade na Funeraria Pax Silva. Ao todo foram realizados 58 (**cinquenta e oito**) cadastros de Sangue e 18 (**dezoito**) novos cadastros de Medula Óssea. Nesse dia não foi utilizado tendas.



- No dia 15 de dezembro/2020, a unidade do Hemocentro de Goiás conseguiu 38 (**trinta e oito**) novas doações de sangue em ação realizada em Anápolis na Faculdade UniEvangelica. Ao todo foram realizados 54 (**cinquenta e quatro**) cadastros de Sangue e 41 (**quarenta e um**) novos cadastros de Medula Óssea. Nesse dia não foi utilizado tendas.



- No dia 17 de dezembro/2020, a unidade do Hemocentro de Goiás conseguiu 24 (**vinte e quatro**) novas doações de sangue em ação realizada em Goiânia no Quartel Geral do C.BM GO. Ao todo foram realizados 31 (**trinta e um**) cadastros de Sangue e 3 (**três**) novos cadastros de Medula Óssea. Nesse dia foi utilizado duas tendas 06x06 metros.



- No dia 19 de dezembro/2020, a unidade do Hemocentro de Goiás conseguiu 37 (**trinta e sete**) novas doações de sangue em ação realizada em Trindade na Biocap Laboratório. Ao todo foram realizados 49 (**quarenta e nove**) cadastros de Sangue e 14 (**catorze**) novos cadastros de Medula Óssea. Nesse dia foi utilizado uma tenda 04x04 metros.



- No dia 22 de dezembro/2020, a unidade do Hemocentro de Goiás conseguiu 32 (**trinta e duas**) novas doações de sangue em ação realizada em Goiânia na Construtora Bambui. Ao todo foram realizados 46 (**quarenta e seis**) cadastros de Sangue e 26 (**vinte e seis**) novos cadastros de Medula Óssea. Nesse dia foi utilizado uma tenda 06x06 metros.



- No dia 23 de dezembro/2020, a unidade do Hemocentro de Goiás conseguiu 43 (**quarenta e três**) novas doações de sangue em ação realizada em Senador Canedo na Escola Semear. Ao todo foram realizados 57 (**cinquenta e sete**) cadastros de Sangue e 187 (**cento e oitenta e sete**) novos cadastros de Medula Óssea. Nesse dia não foi utilizado tenda.



- No dia 30 de dezembro/2020, a unidade do Hemocentro de Goiás conseguiu 35 (**trinta e cinco**) novas doações de sangue em ação realizada em Goiânia, na Basílica Sagrada Família. Ao todo foram realizados 48 (**quarenta e oito**) cadastros de Sangue e 15 (**quinze**) novos cadastros de Medula Óssea. Nesse dia não foi utilizado tenda.

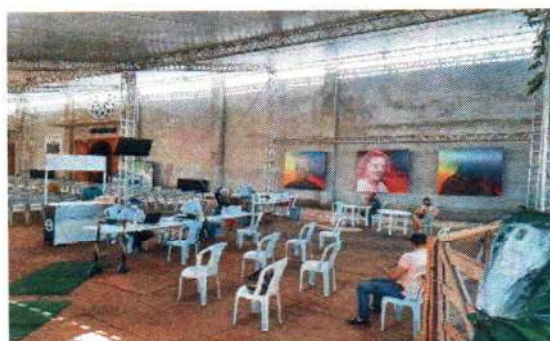

Coletas de plaquetas por Aférese

Realizadas 51 (quarenta e uma) coletas de **Plaquetas por Aférese**.

Plasmaférese

Não foram realizadas sessões de plasmaférese neste período.

Medula Óssea

Tivemos 426 cadastros de medula na coleta interna HEMOGO e 422 cadastros de medula na coleta externa HEMOGO e 248 cadastros de medula na HEMORREDE. **Total de 1.097 novos cadastros de medula óssea.**

Alcançando no total entre coleta interna (campanhas e demanda espontânea) e externas o seguinte resultado:

- **Coleta Interna: 1.829** (um mil oitocentos e vinte e nove) candidatos a triagem e **1.294** (um mil e duzentos e noventa e quatro) bolsas coletadas.
- **Coleta Externa: 689** (seiscentos e oitenta e nove) candidatos a triagem e **543** (quinhentos e quarenta e três) bolsas coletadas.

SALDO DAS COLETAS INTERNAS E EXTERNAS	TOTAL
-Total Geral de Cadastros na Recepção	2.518 candidatos
- Triagem Clínica de Doadores Candidatos à Doação	2.518 candidatos
-Total Geral de Doadores Aptos (exceto aférese)	1.860 doadores
- Total de doadores espontâneo	1.803 candidatos
- Total de doadores de reposição	57 doações efetivadas
- Total de doadores de repetição	338 doadores
- Total Geral de Bolsas Coletadas	1.837 bolsas
- Total Geral de Perdas de Bolsas Inutilizadas – Interna (Inacessibilidade Venosa)	17 bolsas
- Total Geral de Perdas de Bolsas Inutilizadas – Externa (Inacessibilidade Venosa)	02 bolsas
- Total de Candidatos a 2ª Amostra	17 amostras
- Total de Doadores de Plaquetas por Aférese	51 coletas
- Total de Hemácias Duplas por Aférese	00 coletas
- Total de Plasmaférese	00 sessões
- Total Geral de Cadastros Medula HEMOGO Int. e Ext.	848 cadastros
- Total Geral de Cadastros Medula HEMOGO e HEMORREDE	1.097 cadastros



Estatísticas Setor de Triagem e Coleta:

Quantitativo de cadastros de medula conforme cidade:

ESTATISTICA MEDULA OSSEA - DEZEMBRO - 2020	
INTERNA	426
EXTERNA	422
CATALÃO	30
CERES	12
FORMOSA	56
IPORÁ	13
JATAÍ	36
PORANGATU	12
RIO VERDE	79
QUIRINÓPOLIS	11
TOTAL	1097

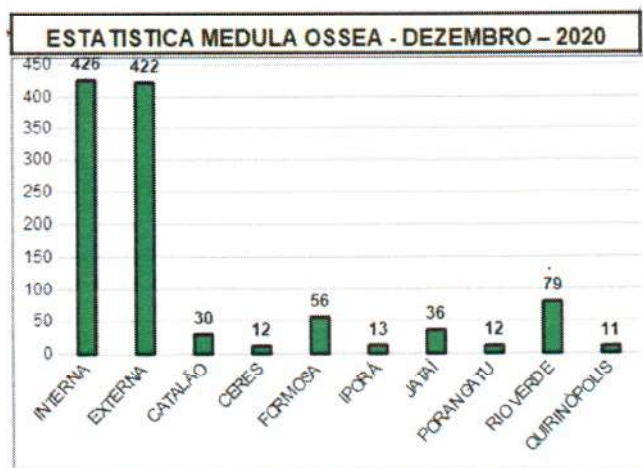

Observações: No mês de Dezembro/2020, obtivemos ao total 1.097 cadastros de medula. Por cidade foi contabilizado: em Goiânia (Coleta interna 426 e Coleta externa 422), Catalão (30), Ceres (12), Formosa (56), Iporá (13), Jataí (36), Porangatu (12), Rio Verde (79), Quirinópolis (11).

Comparativo entre Mês de Novembro/2020 e Dezembro/2020 (COLETA INTERNA):

COLETA INTERNA		
	MÊS DE NOVEMBRO/2020	MÊS DE DEZEMBRO/2020
CANDIDATOS A TRIAGEM	1398	1829
DOAÇÕES EFETIVADAS	1019	1294

Observações: Neste mês de Dezembro, tivemos um aumento na quantidade de candidatos de 14% e de bolsas coletadas de 12% comparado ao mês de Novembro. O trabalho desenvolvido pelo ciclo do doador, captação e ASCOM com ligações, entrevistas e atendimento de qualidade refletiu no aumento dos números no mês de Dezembro. O empenho da equipe junto com as novas contratações se empenharam em auxiliar na manutenção dos estoques e assim auxiliando no aumento de doadores voluntários na unidade.

COLETA EXTERNA		
	MÊS DE NOVEMBRO/2020	MÊS DE DEZEMBRO/2020
CANDIDATOS A TRIAGEM	459	689
DOAÇÕES EFETIVADAS	361	543

Observações: No mês de Dezembro contamos com quinze dias de campanhas em coletas externas realizadas. A busca ativa por parcerias e campanhas tem auxiliado para manutenção dos estoques do HEMOGO demonstrado no saldo total da coleta externa. O comparativo de candidatos entre o mês de Novembro e Dezembro teve um aumento de 20% paralelo ao aumento no número de campanhas. Ao se referir ao número de bolsas coletadas comparando os dois meses, obteve-se um aumento de 20% no mês de Dezembro.

Plaquetaférese:

ESTATÍSTICA DE PLAQUETAFÉRESE			
DOADORES APTOS		DOADORES INAPTOS	
FEMININO ATÉ 29 ANOS	3	FEMININO ATÉ 29 ANOS	0
FEMININO ACIMA DE 29 ANOS	4	FEMININO ACIMA DE 29 ANOS	0
FEMININO TOTAL	7	FEMININO TOTAL	0
MASCULINO ATÉ 29 ANOS	21	MASCULINO ATÉ 29 ANOS	0
MASCULINO ACIMA DE 29 ANOS	23	MASCULINO ACIMA DE 29 ANOS	3
MASCULINO TOTAL	44	MASCULINO TOTAL	3
		DESISTÊNCIA	0
TOTAL DE DOADORES APTOS	51	TOTAL DE DOADORES INAPTOS	3
TOTAL DE CANDIDATOS À DOAÇÃO = 54			

Comparativo entre o Mês de Novembro/2020 e Dezembro/2020 (PLAQUETAFÉRESE):

PLAQUETAFÉRESE		
	MÊS DE NOVEMBRO/2020	MÊS DE DEZEMBRO/2020
CANDIDATOS A TRIAGEM	44	54
DOAÇÕES EFETIVADAS	41	51

Observações: No mês de Dezembro o setor Clico do Doador junto com a Captação realizaram uma captação intensa para a manutenção dos estoques. Tivemos neste mês a contratação de uma enfermeira para o setor ciclo do doador, com sua chegada dividiu-se as tarefas para melhor nos firmarmos e concentrarmos no atendimento ao doador de plaquetas. Resultados refletidos no saldo do mês de Dezembro de 54 candidatos e 51 doações efetivas de plaquetas por aférese.

Doação de Reposição:

Observações: Segue planilha com nome da Instituição, número de candidatos a doação para reposição e doações efetivadas. No mês de Dezembro teve-se 57 doações efetivadas de doação de reposição para as unidades que o HEMOGO fornece, segue abaixo:

Instituição	Candidatos	Doadores Efetivos
HMI	38	26
HUGO	22	18
MDI	7	5
HDT	7	3
HUAPA	3	3
HGG	1	1
HEMOGO	1	1

5.2 SERVIÇO DE CAPTAÇÃO

O Setor de Captação de Doadores do Hemocentro Coordenador de Goiás Prof. Nion Albernaz apresenta por meio deste relatório, as atividades / procedimentos realizados no transcorrer do mês conforme descritas abaixo:

- Elaboração do relatório mensal;
- Reunião Técnica da Comissão de Captação de Doadores / Busca de novas parcerias para ações de coleta externa /Intensificação de convocação de doadores;
- Reunião técnica com o Superintendente Coordenação Executiva, Assessoria de Comunicação – ASCOM, Assessoria de Tecnologia – ASTEC, ambos do Instituto de Desenvolvimento Tecnológico e Humano – IDTECH, Diretorias: Geral e Técnica do Hemocentro Coordenador de Goiás, Coordenadora da Coleta Externa e Técnica Social do setor de Captação deste HEMOGO, para tratar de assuntos relacionados ao evento que será realizado em comemoração ao Dia Nacional do Doador de Sangue;

- Revisão do Procedimento Operacional Padrão-POP sobre a Carteira do Doador / Cadastro de Medula Óssea;
- Reunião técnica com a Diretoria Geral para apresentar o cronograma das coletas externas previstas para o mês de dezembro de dois mil e vinte;
- Reunião Técnica com a Diretoria Geral para tratar de assuntos relacionados as ferramentas de Captação da Hemorrede, bem como a consolidação dos dados encaminhados pelos mesmos em forma de gráfico desde o início da implantação;
- Realização de contato diário com os técnicos da Hemorrede para auxiliá-los conforme necessário e solicitar os dados obtidos para consolidação dos mesmos;
- Reunião Técnica sobre o Núcleo de Segurança do Paciente;
- Participação do curso para implantação do Sistema HemovidaWeb;
- Realização do Workshop sobre doação de sangue na Indústria Coliplast-Aparecida de Goiânia;
- Atendimento telefônico para repasse de informes referente ao plasma convalescente e registro de doadores voluntários para o banco de dados;
- Atendimento telefônico para repasse de informes e agendamento de campanhas externas /internas dentre outros;
- Encaminhamento de resposta via e-mails e telefônico aos parceiros contatados para promoção de campanhas externas / internas;
- Convocação de doadores via telefone sendo todo grupo sanguíneo para doação de sangue, conforme necessidade repassada pelo setor de Distribuição;
- Agendamento de interessados em doar sangue na agenda online após contato recebido no setor de Captação;
- Acompanhamento e repasse do saldo das campanhas internas para repasse aos parceiros conforme solicitado;
- Busca / efetivação de parcerias diárias para realização de campanhas externas / internas;
- Elaboração do cronograma das visitas técnicas para verificar a estrutura física para realização das campanhas externas;
- Visita técnica para realização das campanhas externas;
- Elaboração dos relatórios das visitas técnicas para realização das campanhas externas;

- Elaboração do cronograma das campanhas externas, contendo análise da solicitação, bem como o número de cadastro de doadores, número de bolsas coletadas e número de cadastro de medula óssea das campanhas anteriores para encaminhamentos necessários;
- Elaboração da comunicação interna - C.I para encaminhamentos necessários;
- Elaboração e encaminhamento do cronograma de solicitação de tendas para a empresa prestadora de serviço - União Tendas;
- Solicitação do pagamento referente ao serviço prestado pela empresa União Tendas no transcorrer do mês;
- Contato com parceiros agendados para verificar o andamento das campanhas externas e ajustes necessários conforme detectado no momento da visita técnica;
- Contato diário via WhatsApp e ligações telefônicas com os parceiros agendados na tentativa de incentivá-los com relação a importância da sensibilização junto aos possíveis doadores voluntários de sangue;
- Campanhas externas;
- Abertura de campanhas internas;
- Elaboração de relatório semanal das campanhas internas;
- Participação em campanhas externas;
- Contato com os parceiros após realização das campanhas externas para agradecer e verificar a satisfação dos mesmos com o trabalho realizado;
- Elaboração do relatório mensal das campanhas externas realizadas no mês anterior, contendo número de cadastro, bolsas coletadas, cadastro de medula óssea e análise técnica referente a ação;
- Atualização da planilha de cadastro de doadores de plaquetas conforme repassado pela equipe da coleta após doação de sangue;
- Sensibilização / agendamento de doadores de plaquetas conforme registro no banco de dados do setor de Captação;
- Elaboração da agenda diária dos doadores de plaquetas;
- Contato presencial com os doadores de plaquetas para fortalecimento de vínculos;
- Envio de carteirinha do REDOME;
- Acompanhamento de controle de estoque (Hemocomponentes);
- Outros.

No transcorrer do mês de novembro do corrente ano, as técnicas do setor de Captação de Doadores do Hemocentro Coordenador de Goiás Prof. Nion Albernaz, realizou as atividades pontuais no referido departamento, bem como, as demandas apresentadas conforme necessário.

Para o desenvolver das atividades programadas, o setor de Captação conta com o auxílio das Diretorias: Geral, Técnica e Administrativa do Hemocentro Coordenador, por meio de reuniões técnicas, feedbacks e ajustes necessários no desenvolver das ações, para o alcance dos objetivos almejados por este HEMOGO.

As técnicas deste setor, contam ainda com o apoio da Assessoria de Comunicação-ASCOM, do Instituto de Desenvolvimento Tecnológico e Humano – IDTECH, a qual auxilia os solicitantes das campanhas externas/internas na confecção de materiais para divulgação e/ou sensibilização dos doadores voluntários de sangue.

A Assessoria de Comunicação - ASCOM é responsável ainda, pela elaboração do card informativo, contendo a arte padrão com as informações precisas de cada campanha, bem como o número do telefone para que a população possa realizar o seu agendamento. O referido card é divulgado pelo parceiro e também por meio da ASCOM em todas as redes sociais, visando facilitar e conscientizar a população sobre a importância da doação voluntária de sangue, tendo em vista que este ato, é de responsabilidade social de todo cidadão do bem. As divulgações contam ainda, com o site da instituição e redes sociais tais como: Instagram e Facebook que se tornam canais de comunicação entre a sociedade e o Hemocentro Coordenador Prof. Nion Albernaz, contemplando ainda a Hemorrede que são geridas por este HEMOGO.

Durante o mês em exercício, as técnicas deste setor, com o apoio da Diretoria Geral, realizou a busca ativa de novos parceiros de diversos segmentos com o objetivo de ampliar o quadro de parcerias existentes neste Hemocentro para realização das campanhas externas/internas, as quais foram articuladas por meio de e-mail, contato telefônico, WhatsApp e visita técnica *in loco*, bem como, o contato diário com os parceiros existentes no setor de Captação, com o objetivo de fidelizá-los para realização das ações trimestrais.

Vale ressaltar que as técnicas deste setor de Captação, realizou diariamente contatos telefônicos, WhatsApp com os parceiros efetivos para realização de novas campanhas, bem como pesquisa via internet para ampliar o quadro de parcerias.



No transcorrer do mês de novembro, continuamos com queda significativa de ligações recebidas no setor de captação conforme gráfico, inclusive para solicitação de campanhas externas. As técnicas responsáveis pelo setor de Captação de Doadores, receberam aproximadamente **192 (cento e noventa e dois)** ligações telefônicas para repasse de informes em geral.

A TENDIMENTO TELEFÔNICO -CAPTAÇÃO DE DOADORES												
	jan	fev	mar	Abr	mai	jun	jul	ago	set	out	nov	dez
LIGAÇÕES REALIZADAS / RECEBIDAS									538	344	298	192



Outra ferramenta de uso rotineiro do setor Captação, são os contatos virtuais via e-mail, que manteve uma queda significativa no transcorrer do mês. As técnicas do setor de Captação, receberam e/ou encaminharam aproximadamente **352 (trezentos e cinquenta e dois)** contatos virtuais para informes em geral conforme demanda apresentada para o alcance dos objetivos almejados por este HEMOGO.

E-MAIL -CAPTAÇÃO DE DOADORES												
	jan	fev	mar	Abr	mai	jun	jul	ago	set	out	nov	dez
E-MAILS ENVIADOS / RECEBIDOS									298	210	205	352



CAMPANHA INTERNA -CAPTAÇÃO DE DOADORES												
	jan	fev	mar	Abr	mai	jun	jul	ago	set	out	nov	dez
CAMPANHAS EM ANDAMENTO									12	13	18	16

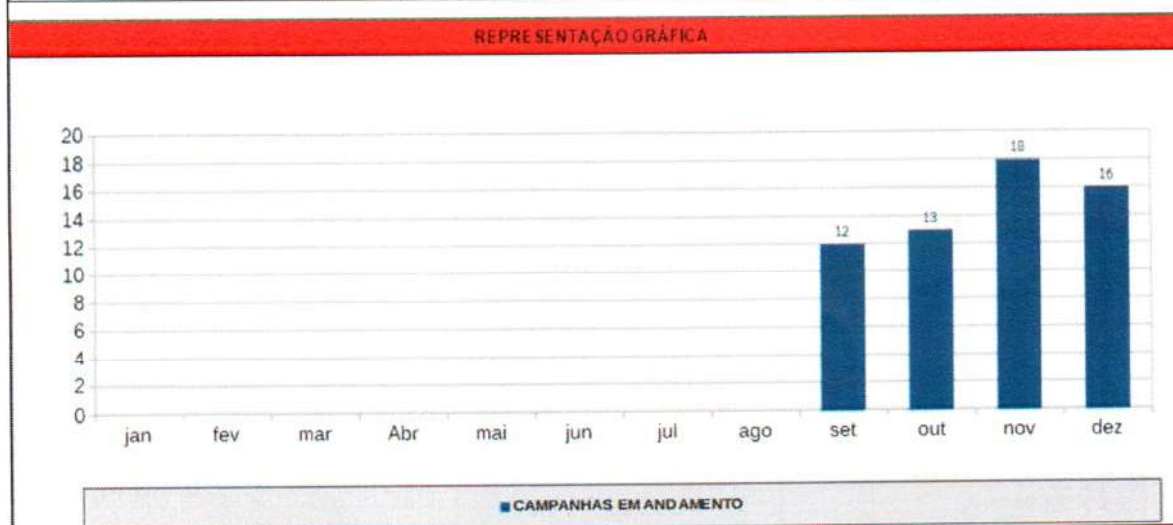

3



No transcorrer do mês, foram enviados **31 (trinta e um)** e-mails contendo o anexo da carteira do REDOME em resposta a solicitação do doador que realizou contato com este setor de Captação via ligação telefônica e e-mail.



ANGELICA MARTINS DE ASSIS MURICY MARCHIO
5149155

DOADORIA(V) VOLUNTÁRIO(A) DE MEDULA ÓSSEA
DATA DE CADASTRO: 02/08/2018 DATA DE COLETA: 19/07/2018

Atenção:
Mantenha seus dados sempre atualizados.
Para atualizações, acesse a página redome.inca.gov.br/doador
Mais informações: (21) 2505-5656
Mantenha sua família ciente de suas escolhas!

Redome



(Handwritten signature)

- **Relação das atividades realizadas pelo setor de captação de doadores do Hemocentro Coordenador de Goiás Prof.Nion Albernaz**

Nº	ATIVIDADES	NÚMERO DE PROCEDIMENTOS
01	Atendimento telefônico para repasse de informes e agendamento de campanhas externa /interna;	192
02	Atendimento telefônico para repasse de informes referente ao plasma convalescente / banco de dados	0
03	E-mails recebidos / respostas específicas para o e-mail plasma.hemocentro@idtech.org.br	0
04	Elaboração do cronograma das visitas técnicas para realização das campanhas externas	01
05	Elaboração do cronograma das campanhas externas com a síntese da solicitação de cada parceiro pré- agendado	01
06	Elaboração do cronograma das campanhas externas via comunicação interna – C.I. para enviar a Diretoria Geral	02
07	Elaboração do cronograma de solicitação de tendas para realização das campanhas externas– União Tendas.	02
08	Ligações telefônicas aos doadores de todos os grupos sanguíneos	362
09	Visitas técnicas para realização de campanhas externas	17
10	Elaboração de relatório da visita técnica para realização de campanhas externas	17
11	Ligações telefônicas aos doadores de todos os grupos sanguíneos	362
12	Visitas técnicas para realização de campanhas externas	17
13	Elaboração de relatório da visita técnica para realização de campanhas externas	17

14	Encaminhamento de e-mails aos parceiros contatados para promoção de campanhas externas/internas dentre outros.	352
15	Campanhas externas programadas	18
16	Campanhas externas efetivadas	15
17	Campanhas externas canceladas	03
18	Contato com parceiros agendados para verificar o andamento de campanha agendada	18
19	Contato com parceiros após realização da campanha externa em agradecimento a parceria estabelecida e feedback do serviço prestado junto aos mesmos	15
20	Participação do treinamento sobre Atendimento / Intercorrências ao doador	01
21	Participação do Curso on-line nos dias 07,08 e 09 de dezembro para Acreditação da ONA	01
22	Reuniões técnicas	02
23	Abertura de Campanhas Internas	01
24	Campanhas Internas Vigentes	16
25	Elaboração de Relatório Semanal das Campanhas Internas	05
26	Participação em Campanha Externa	01
27	Convocação de doadores de plaquetas	220
28	Doadores de plaquetas agendados	87
29	Doadores de plaquetas que não compareceram	32
30	Doações de plaquetas (efetivadas)	51
31	Doações de plaquetas (inaptos)	04
Total: 1488 atendimentos realizados por este Setor de Captação		

5.3 GERÊNCIA DE PESSOAS

O presente relatório trata-se do resumo de atividades realizadas no setor no mês de NOVEMBRO/2020.

QUADRO DE PESSOAL			
TIPO	NOME	FUNÇÃO	PERÍODO
Celetista	Caroline Dias Moreira de Oliveira	Auxiliar Administrativo III	03/11/2020
Celetista	Eugênia Feliciano de Souza Silva	Assistente Administrativo I	09/06/2020
Servidor	Fábio Alexandre Ribeiro	Assistente Técnico	07/07/2020
Celetista	Francielle Alves da Silva	Assistente Administrativo I	01/01/2020

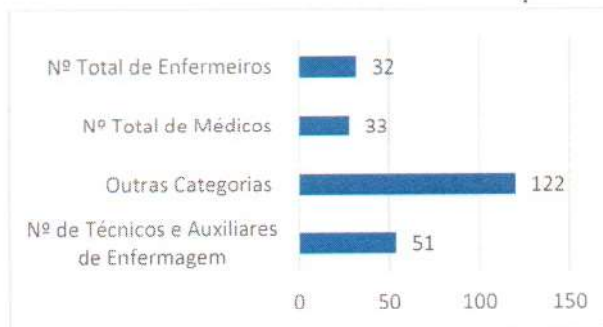
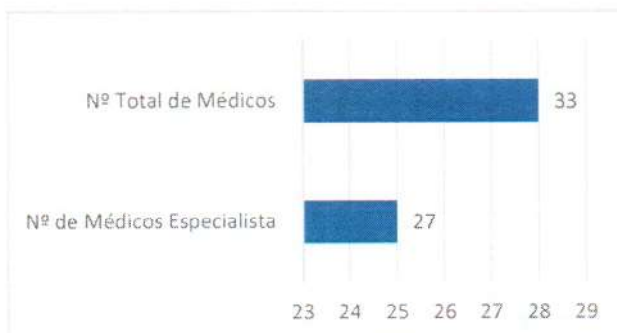

INDICADORES HEMORREDE - 2020													Atualizada em 02/01/2021	
	Jan	Fev	Mar	Abr	Mai	Jun	Jul	Ago	Set	Out	Nov	Dez	Média	
Nº de admissões	17	15	2	16	13	8	6	5	7	6	10	8	9,42	
Nº de desligamentos	12	7	4	4	3	2	9	8	6	3	9	7	6,17	
Nº de colaboradores ativos*	241	254	256	272	283	290	285	290	291	295	293	294	278,67	
Tipo de desligamento	Jan	Fev	Mar	Abr	Mai	Jun	Jul	Ago	Set	Out	Nov	Dez	Média	
Voluntário	8	4	4	3	2	2	6	7	6	2	9	5	4,83	
Involuntário	4	3	-	1	1	3	3	1	0	1	0	2	1,73	
													Média	
Turnover Global	6,02	4,33	1,17	3,68	2,83	1,72	2,63	2,24	2,23	1,53	3,24	2,55	2,85	
Índice de Admissão	1,49	6,22	0,79	6,25	4,78	2,83	2,07	1,75	2,41	2,06	3,39	2,72	3,06	
Índice de Desligamento	1,05	2,9	1,57	1,56	1,1	0,71	3,1	2,81	2,07	1,03	3,05	2,38	1,95	

3

- Índice de Absenteísmo e Turnover:

Atualizado em: 02/01/2021

ABSENTEÍSMO POR CATEGORIA – HEMOCENTRO ESTADUAL DE GOIÁS – PROF. NION ALBERNAZ – HEMOGO / 2020

ADMINISTRAÇÃO / 2020

TOTAL	JAN	FEV	MAR	ABR	MAI	JUN	JUL	AGO	SET	OUT	NOV	DEZ	TOTAL
COLABORADORES	59	64	54	50	47	47	56	57	54	54	63	63	666
TOTAL HORAS PREVISTAS	11240	12340	10230	9510	8940	8940	10920	11140	10620	10620	11950	12390	128.840
HORAS NÃO TRABALHADAS	-	128	464	223	302	724	254	285	397	128	-	199	3.073
% ABSENTEÍSMO	0,00%	1,03%	4,43%	2,34%	3,38%	8,10%	2,14%	2,56%	3,74%	1,20%	0,00%	1,61%	2,39%
REFERÊNCIA	3%	3%	3%	3%	3%	3%	3%	3%	3%	3%	3%	3%	3%

ENFERMAGEM / 2020

TOTAL	JAN	FEV	MAR	ABR	MAI	JUN	JUL	AGO	SET	OUT	NOV	DEZ	TOTAL
COLABORADORES	128	128	121	121	120	118	133	139	130	127	129	134	1.522
TOTAL HORAS PREVISTAS	21580	21580	20460	20460	20310	19870	23240	23240	23140	22480	22920	24.020	263.300
HORAS NÃO TRABALHADAS	7,33	235	408	517	333	765	851,21	485,24	618,49	488,30	0,00	139	4.847
% ABSENTEÍSMO	0,03%	1,09%	1,99%	2,53%	1,64%	3,85%	3,66%	2,09%	2,67%	2,17%	0,00%	0,58%	1,84%
REFERÊNCIA	3%	3%	3%	3%	3%	3%	3%	3%	3%	3%	3%	3%	3%

MÉDICOS / 2020

TOTAL	JAN	FEV	MAR	ABR	MAI	JUN	JUL	AGO	SET	OUT	NOV	DEZ	TOTAL
COLABORADORES	21	21	20	20	20	20	31	31	31	31	32	33	311
TOTAL HORAS PREVISTAS	2320	2320	2220	2220	2220	2220	3540	3540	3540	3540	3640	3.840	35.160
HORAS NÃO TRABALHADAS	-	7	17	77	3	157	190	5	72	113	-	168	810
% ABSENTEÍSMO	0,00%	0,30%	0,75%	3,48%	0,15%	7,05%	5,36%	0,14%	2,05%	3,20%	0,00%	4,38%	2,30%
REFERÊNCIA	3%	3%	3%	3%	3%	3%	3%	3%	3%	3%	3%	3%	3%

MULTIPROFISSIONAIS / 2020

TOTAL	JAN	FEV	MAR	ABR	MAI	JUN	JUL	AGO	SET	OUT	NOV	DEZ	TOTAL
COLABORADORES	124	124	114	114	114	113	86	86	82	86	87	87	1.217
TOTAL HORAS PREVISTAS	24270	24270	22350	22350	22350	22130	17380	17380	16640	17520	17740	17.740	242.120
HORAS NÃO TRABALHADAS	51	17	234	-	39	346	263	270	154	86	-	203	1.664
% ABSENTEÍSMO	0,21%	0,07%	1,05%	0,00%	0,18%	1,56%	1,52%	1,55%	0,93%	0,49%	0,00%	1,15%	0,69%
REFERÊNCIA	3%	3%	3%	3%	3%	3%	3%	3%	3%	3%	3%	3%	3%

ABSENTEÍSMO HEMOCENTRO ESTADUAL DE GOIÁS – PROF. NION ALBERNAZ – HEMOGO / 2020

TOTAL	JAN	FEV	MAR	ABR	MAI	JUN	JUL	AGO	SET	OUT	NOV	DEZ	TOTAL
COLABORADORES	332	337	309	305	301	298	306	307	297	298	309	317	3.716
TOTAL HORAS PREVISTAS	59410	60510	55260	54540	53820	53160	55080	55300	53940	54160	56250	57990	669.420
HORAS NÃO TRABALHADAS	59	387	1112	817	678	1992	1538	1045	1242	815	-	710	10.393
% ABSENTEÍSMO	0,10%	0,64%	2,01%	1,50%	1,26%	3,75%	2,79%	1,89%	2,30%	1,51%	0,00%	1,22%	1,55%
REFERÊNCIA	3%	3%	3%	3%	3%	3%	3%	3%	3%	3%	3%	3%	3%

Índice de Admissão e Desligamento

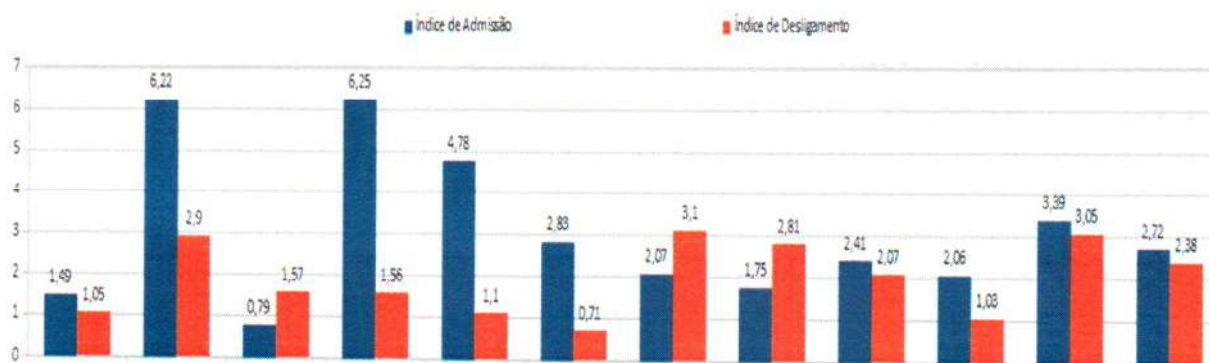

5.4 Setor de Farmácia

Farmácia Clínica

Foram atendidos 125 pacientes, que realizam tratamento com os fatores de coagulação em domicílio, os quais são devidamente treinados para realizar a infusão do medicamento.

Salientamos que devido às medidas para o enfrentamento da pandemia instalada no Brasil da doença viral COVID 19, e de acordo com normas do MS (Ofício Circular nº 18/2020/CGSH/DAET/SAES/MS, estamos dispensando doses para 02 (DOIS) meses de medicamentos para tratamento de profilaxia, desde o dia 20/03/2020.

Cadastro e Início de Tratamento com Fatores de Coagulação

Foram cadastrados 02 novos pacientes no Sistema Coagulopatias HemovidaWeb do Ministério da Saúde para início do tratamento no Hemocentro Coordenador, conforme quadro 1:

QUADRO 1- CADASTRO DE PACIENTES		
DATA CADASTRO	INICIAIS DO PACIENTE	CID
11/12/2020	NESB	D.66
22/12/2020	NRFF	D.66

Recebimento de Fatores de Coagulação

Foram recebidas 04 notas fiscais/ notas de recebimento de fatores de coagulação com valor total de R\$ 3.876.474,60 (Quadro 2):

QUADRO 2- NOTAS DE RECEBIMENTO DE FATORES DE COAGULAÇÃO			
DATA RECEBIMENTO	DE	ORIGEM/ N° DA NOTA FISCAL OU DE FORNECIMENTO	VALOR R\$
07/12/2020		MS 335403	1.636.501,57
07/12/2020		MS 335404	112.393,86
11/12/2020		MS 335887	64.179,17
15/12/2020		HEMOBRÁS 6823	2.063.400,00
Total		-	3.876.474,60

Legenda: **MS**: Ministério da Saúde

Atenção farmacêutica aos pacientes cadastrados no Programa de Coagulopatias Hereditárias no Sistema Hemovida Web

Foram realizadas 06 consultas farmacêuticas presenciais (Quadro 3) e diversas orientações aos pacientes via teleconsultas e WhatsApp. Devido a reforma predial e às

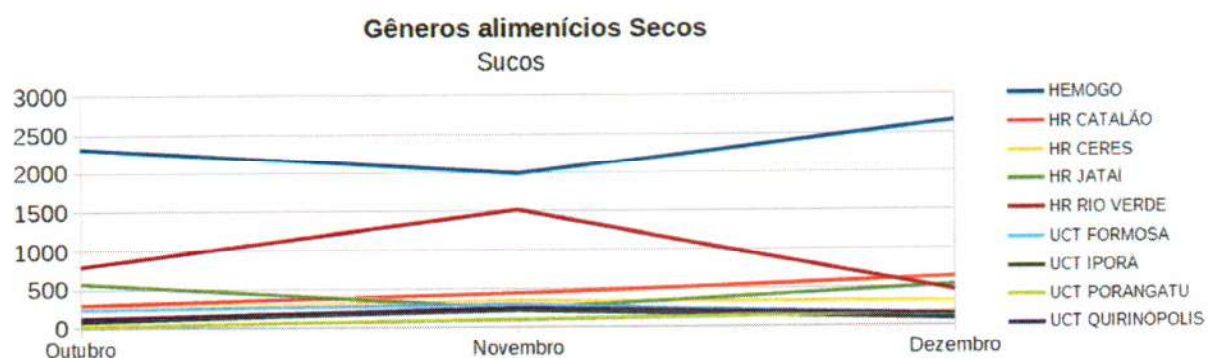

medidas de isolamento para o enfrentamento da pandemia da doença viral COVID 19, houve redução dos agendamentos das consultas presenciais.

Quadro 3 CONSULTAS REALIZADAS		
Data	Iniciais do Paciente	CID
08/12/2020	PAC	D.66
08/12/2020	AJAS	D.66
16/12/2020	JPCS	D.66
17/12/2020	FMG	D.66
18/12/2020	MGR	D.67
29/12/2020	MXSN	D.66

CENTRAL DE ABASTECIMENTO FARMACÊUTICO – CAF

Relatório dos Itens Adquiridos

Foram recebidos 56 (cinquenta e seis) itens, conforme descrito no quadro 4:

QUADRO 4 - INSUMOS ADQUIRIDOS EM DEZEMBRO		
PRODUTO	UNIDADE	QUANTIDADE
ADENOSINA SOL. INJ. 3MG/ML AMP. 2ML	UNIDADE	50,00
AGUA DESTILADA GALÃO DE 5 LITROS	UNIDADE	100,00
AGULHA DESC. 25 X 7,0	UNIDADE	1.000,00
AGULHA DESC. 25 X 8,0	UNIDADE	1.000,00
ALBUMINA BOVINA 22%	FRASCO	30,00
BOLSA DUPLA P/ COLETA DE SANGUE	UNIDADE	4.200,00

BOLSA QUADRUPLA OU QUINTUPLA PARA COLETA DE SANGUE	UNIDADE	480,00
BOLSA TRIPLA P/ COLETA DE SANGUE	UNIDADE	1.600,00
CARTAO C/ MICROTUBOS CONTENDO ANTI-SOROS MONO. CDE KELL CX	UNIDADE	5,00
CARTAO TESTE EM GEL SEFADEX ABO/D CX C/ 112 RAK C/ 12 UND	UNIDADE	7,00
CLORETO DE SODIO 0,9% FRASCO TIPO ALMOTOLIA 100 ML DESCARTAV	FRASCO	84,00
CONTROCEL SUSPENSAO A 3% DE CELULAS SELECIONADAS	UNIDADE	15,00
DEXAMETASONA, FOSFATO DISSODICO INJ. 4 MG/ML 2,5 ML	FA C/10MG	100,00
DIAPANEL CX 11 FR C/ 4 ML	CAIXA	1,00
DIPIRONA SODICA INJ. 500 MG/ML AMP 2 ML	AMP C/2ML	120,00
ELETRODO DESCARTAVEL ADULTO	UNIDADE	350,00
EQUIPO MACROGOTAS DE GRAVIDADE	UNIDADE	100,00
EQUIPO PARA SANGUE E HEMODERIVADOS DE GRAVIDADE	UNIDADE	800,00
EQUIPO PARA SANGUE E HEMODERIVADOS DE GRAVIDADE	UNIDADE	1.200,00
FILTRO P/ REMOCAO DE LEUCOCITOS EM CH BEIRA LEITO	UNIDADE	200,00
ID-PERFIL II CX C/ 12 CARTÕES	CAIXA	3,00
ID-PERFIL III CX C/ 12 CARTÕES	CAIXA	6,00
KIT PLAQUETA FERRESE	CONJUNTO	96,00
LISS / COOMBS CX 4 RAK C/ 12 UND = 48 UND	UNIDADE	10,00
LISS / COOMBS CX C/ 112 RAK C/ 12 UND = 1.344 UND	UNIDADE	4,00
LUVA DE PROCEDIMENTO DE VINIL SEM TALCO TAM. P NAO ESTERIL	UNIDADE	50,00

LUVA P/ PROCEDIMENTO TAM. M NAO ESTERIL C/ 100 UND	CX C/100U	75,00
LUVA P/ PROCEDIMENTO TAM. M NAO ESTERIL C/ 100 UND	CX C/100U	425,00
LUVA P/ PROCEDIMENTO TAM. P NAO ESTERIL C/ 100 UND	CX C/100U	215,00
LUVA P/ PROCEDIMENTO TAM. P NAO ESTERIL C/ 100 UND	CX C/100U	350,00
MASCARA DESC. PROT. TRIPLA C/ ELAST.CLIP NASAL	UNIDADE	30.000,00
MIDAZOLAN 5MG/5ML	UNIDADE	50,00
PAINEL DE HEMACIAS	CONJUNTO	1,00
REVERCEL A E B (SUSP. DE 3 A 5%)	FRASCO	15,00
SERINGA DESCARTAVEL DE 20 ML S/ AGULHA	UNIDADE	750,00
SORO ANTI - A MONOCLONAL PARA TIPAGEM SANGUINEA	FRASCO	30,00
SORO ANTI - B MONOCLONAL PARA TIPAGEM SANGUINEA	FRASCO	30,00
SORO ANTI - D MONOCLONAL P/ TIPAGEM SANGUINEA	FRASCO	40,00
SORO ANTI - GLOBULINA HUMANA POLIESPECIFICO	FRASCO	15,00
SORO ID-PERFIL III CX C/ 6 FR C/ 1.4ML	CAIXA	3,00
SUXAMETONIO PO P/ INJ. 500 MG	FA C/500M	50,00
TESTE DE FATOR IX PLASMA DEFICIENTE	UNIDADE	320,00
TESTE DE FATOR VIII PLASMA DEFICIENTE	UNIDADE	480,00
TESTE DIAGNOSTICO - ANTI CHAGAS	UNIDADE	6.000,00
TESTE DIAGNOSTICO - ANTI CHAGAS	UNIDADE	500,00
TESTE DIAGNOSTICO - ANTI HBC TOTAL	UNIDADE	1.500,00
TESTE DIAGNOSTICO - ANTI HBC TOTAL	UNIDADE	1.000,00
TESTE DIAGNOSTICO - ANTI HBC TOTAL	UNIDADE	1.000,00
TESTE DIAGNOSTICO - ANTI HBC TOTAL	UNIDADE	6.000,00
TESTE DIAGNOSTICO - ANTI HBC TOTAL	UNIDADE	6.000,00
TESTE DIAGNOSTICO - ANTI HCV	UNIDADE	2.000,00
TESTE DIAGNOSTICO - ANTI HCV	UNIDADE	1.500,00

TESTE DIAGNOSTICO - ANTI HCV	UNIDADE	7.000,00
TESTE DIAGNOSTICO - ANTI HCV	UNIDADE	1.000,00
TESTE DIAGNOSTICO - ANTI HCV	UNIDADE	4.500,00
TESTE DIAGNOSTICO - ANTI HCV	UNIDADE	1.500,00
TESTE DIAGNOSTICO - ANTI-HBS	UNIDADE	100,00
TESTE DIAGNOSTICO - ANTI-HIV AG/AB	UNIDADE	1.000,00
TESTE DIAGNOSTICO - ANTI-HIV AG/AB	UNIDADE	1.000,00
TESTE DIAGNOSTICO - ANTI-HIV AG/AB	UNIDADE	6.000,00
TESTE DIAGNOSTICO - ANTI-HIV AG/AB	UNIDADE	8.500,00
TESTE DIAGNOSTICO - CMV IGG	UNIDADE	100,00
TESTE DIAGNOSTICO - EBV VCA IGG	UNIDADE	100,00
TESTE DIAGNOSTICO - EBV VCA IGM	UNIDADE	100,00
TESTE DIAGNOSTICO - HBSAG	UNIDADE	500,00
TESTE DIAGNOSTICO - HBSAG	UNIDADE	6.500,00
TESTE DIAGNOSTICO - HBSAG	UNIDADE	2.000,00
TESTE DIAGNOSTICO - HTLV I/II	UNIDADE	6.000,00
TESTE DIAGNOSTICO - HTLV I/II	UNIDADE	6.000,00
TESTE DIAGNOSTICO - HTLV I/II	UNIDADE	1.000,00
TESTE DIAGNOSTICO - HTLV I/II	UNIDADE	1.000,00
TESTE DIAGNOSTICO - SIFILIS	UNIDADE	7.000,00
TESTE DIAGNOSTICO - SIFILIS	UNIDADE	8.500,00
TRIACEL - CELULA DE TRIAGEM DE ANTICORPOS IRREGULARES	UNIDADE	15,00

Relatório de Dispensação de Bolsas

Foram enviadas 2.268 unidades de bolsas duplas e 832 unidades de bolsa tripla para Hemorrede distribuídas com seguinte quantitativo (Quadro 5):

QUADRO 5 - BOLSAS ENVIADAS AS UNIDADES DA HEMORREDE			
CÓDIGO	HEMORREDE	BOLSA DUPLA P/ COLETA DE SANGUE	BOLSA TRIPLA P/ COLETA DE SANGUE
381	HEMOCENTRO REGIONAL RIO VERDE	672	350
382	HEMOCENTRO REGIONAL JATAÍ	486	96
383	HEMOCENTRO REGIONAL CATALÃO	294	126
384	HEMOCENTRO REGIONAL CERES	294	64
386	UNID. COLETA TRANSF. IPORÁ	126	0
388	UNID. COL TRANSF. QUIRINÓPOLIS	168	0
437	HGG	126	64
387	UNID. COLETA TRANSF. PORANGATU	42	160
385	UNID. COLETA TRANSF. FORMOSA	84	0

Relatório de Solicitações de Compra Expedida

Foram realizadas quatro (4) solicitações de compras no MV Soul nº 15286, 15279, 15270, 15269, 15258, 15257, 15246, 15220, 15222 e 15221.

Relatórios de Consumo de Equipamentos de Proteção Individual (EPIs)

Foi realizado indicador do consumo de EPIs por funcionário, de cada setor do Hemocentro Coordenador no período de 01/12/2020 a 31/12/2020, demonstrado no quadro 6 e gráficos 1 a 5 a seguir:

Inventário Trimestral

Realizado a contagem nº 2006 referente ao estoque da Gerência de Assistência Farmacêutica / HEMOGO, de acordo com Portaria nº 0059/2020 de 28 de janeiro de 2020.

Custo total do estoque da Gerência de Assistência Farmacêutica / HEMOGO e de R\$ 16.679.817,435, portanto a divergências apresentadas de saldo total de R\$ 35,04 (trinta e cinco reais e quatro centavos) que equivale 0,00002% ao valor total do estoque, nas movimentações do Sistema MV Soul, dos insumos por espécie, a saber:

- Medicamentos: Diferença de R\$ 21,44 (vinte e um reais e quarenta e quatro centavos), estoque físico tem a menos que no sistema.

- Materiais Hospitalares: Diferença de R\$ 13,74 (treze reais e setenta e quatro centavos), estoque físico tem a menos que no sistema.

- Produtos Laboratoriais: Diferença de R\$ 0,15 (quinze centavos), estoque físico tem a menos que no sistema.

5.5 Informática

HEMOCENTRO

■ Bruno Martins ■ Francisco Junior ■ Thiago Ribeiro ■ Paulo Igo

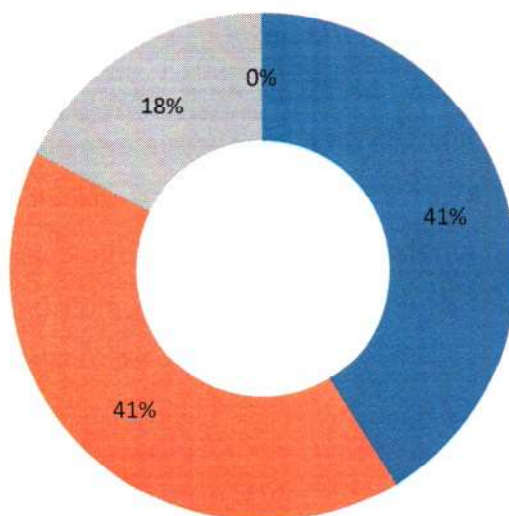

O.S's Fechadas

Título	Abertura	Fechamento
Troca de monitor	30/12/2020	31/12/2020
EXPORTAÇÃO DIÁRIA	30/12/2020	31/12/2020
PC consultorio	31/12/2020	31/12/2020
HEMOCAT	31/12/2020	31/12/2020
Amostras do período de 29/12/2020 a 30/12/2020	31/12/2020	31/12/2020
Fwd: planilha para Karine	31/12/2020	31/12/2020
Fwd: planilha para Karine	31/12/2020	31/12/2020
Fwd: exportação	31/12/2020	31/12/2020
Exportação Rio Verde	31/12/2020	31/12/2020

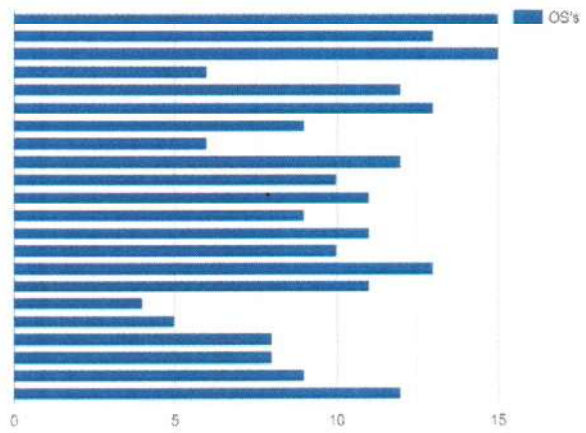

Quantidade de OS's abertas/fechadas por dia.

O.S's Fechadas

Título	Abertura	Fechamento
Troca de monitor	30/12/2020	31/12/2020
EXPORTAÇÃO DIÁRIA	30/12/2020	31/12/2020
PC consultorio	31/12/2020	31/12/2020
HEMOCAT	31/12/2020	31/12/2020
Amostras do período de 29/12/2020 à 30/12/2020	31/12/2020	31/12/2020
Fwd: planilha para Karine	31/12/2020	31/12/2020
Fwd: planilha para Karine	31/12/2020	31/12/2020
Fwd: exportação	31/12/2020	31/12/2020
Exportação Rio Verde	31/12/2020	31/12/2020

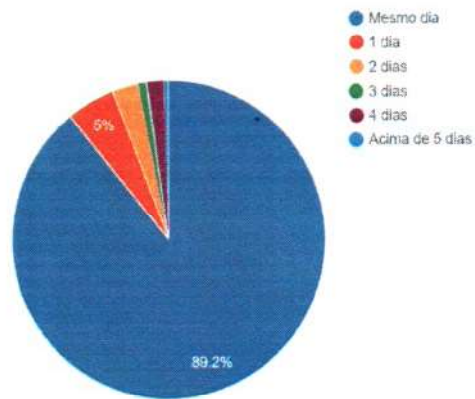

OS's fechadas versus dia de abertura: 89,2% fechadas no mesmo dia de sua abertura.

O.S's Fechadas/Horas

Título	Abertura	Fechamento
Troca de monitor	30/12/2020	31/12/2020
EXPORTAÇÃO DIÁRIA	30/12/2020	31/12/2020
PC consultorio	31/12/2020	31/12/2020
HEMOCAT	31/12/2020	31/12/2020
Amostras do periodo de 29/12/2020 a 30/12/2020	31/12/2020	31/12/2020
Fwd: planilha para Karine	31/12/2020	31/12/2020
Fwd: planilha para Karine	31/12/2020	31/12/2020
Fwd: exportação	31/12/2020	31/12/2020
Exportação Rio Verde	31/12/2020	31/12/2020

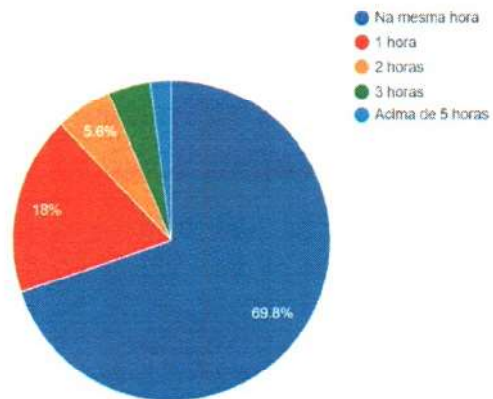

OS´s fechadas versus hora de abertura: 69,8% fechadas na mesma hora em que foram abertas.

3

COMISSÃO DE IMPLANTAÇÃO DO HEMOVIDA WEB

EVOLUÇÃO DO TREINAMENTO HEMOVIDA WEB

Data: 05/01/2020



Realizado	Realizado com observações	Pendente	Pendente			
Motivo: Houve dúvidas referente a configuração	Motivo: Etapa realizada com muitas dúvidas	Motivo: Realizando orientação do suporte	Motivo: Aguardando etapa anterior	Motivo: Aguardando etapa anterior	Motivo: Aguardando etapa anterior	Motivo: Aguardando etapa anterior
<p>Observações: 16/11/2020 - Comissão iniciou as configurações no HemoVida WEB.</p>	<p>17/11/2020 - Realizamos uma simulação com 14 cadastros de doadores fictícios com o gestor do setor Layane. Foi identificado um problema no cadastro de bolsos duplas e etapas afetando o término da coleta e a inviabilizando a sequência do ciclo do sangue. Dúvida repassada ao suporte.</p> <p>17/11/2020 - Resolvido parcialmente pelo equipe de suporte do HemoVida Web.</p> <p>Considerações do Gestor: No primeiro momento o sistema apresentou lentidão ao acessar a plataforma HemoVidaWeb e tentado ao comunicar com a impressora podendo prejudicar o tempo de atendimento atual.</p>	<p>19/11/2020 - Realizado cadastro da bolsa junto o gestor do setor Leonardo.</p> <p>19/11/2020 - Ao realizar o processamento da bolsa, não é permitido concluir por motivo da situação da bolsa é tipo coletada. Dúvida repassada ao suporte.</p> <p>20/11/2020 - Suporte verificou que a bolsa foi automaticamente ao depósito orientada a reverter.</p> <p>25/11/2020 - Solicitamos treinamento do HemoVida web para realizarmos 01 ciclo do sangue no sistema, onde foi informado por telefonema pela Diretoria Técnica do HemoGo que o suporte segue o mesmo.</p> <p>26/11/2020 - Realizamos o procedimento informado e a mesma mensagem aparece informando que a bolsa é coletada. Dúvida repassada ao suporte.</p> <p>27/11/2020 - Suporte informa que o cadastro de equipamentos e de preventivo obrigatório (Extractor e Centrifuga), foi enviado vídeo com orientações de como proceder.</p> <p>30/11/2020 - Ao realizar o procedimento informado o sistema não aceita o número CNPJ. Dúvida repassada ao suporte.</p> <p>01/12/2020 - Foi informado que o CNPJ do fornecedor precisa ser previamente cadastrado.</p> <p>02/12/2020 - Realizando simulação.</p> <p>04/12/2020 - Orientação realizada, porém não conseguimos processar bolsa de vida. A mensagem de recusa de a situação da bolsa é coletada. repassado ao suporte.</p> <p>07/12/2020 - Realizado cadastro do equipamentos.</p> <p>09/12/2020 - Equipamento não aparece ao processar o hemocomponente, dúvida enviada ao suporte.</p> <p>17/12/2020 - Hemocomponente não liberado com exame pendente. Foi avisado para o laboratório.</p>	<p>17/12/20 - Dúvida referente a cadastro das amostras.</p> <p>18/12/20 - Dúvida referente ao exame NAT, onde não conseguimos cadastrar.</p> <p>21/12/20 - Dúvida no cadastro de amostras e não estabelecimento destino cadastrado.</p> <p>28/12/20 - Sistema HemoVida web indisponível comunicado ao suporte o mesmo.</p> <p>28/12/20 - Dúvida referente ao cadastro do exame NAT, dúvida enviada ao suporte. Informado que o exame NAT não será realizado no momento.</p> <p>30/12/20 - Suporte provavelmente de sucesso, tentativa de contato pelo telefone e skype.</p> <p>31/12/20 - Suporte provavelmente de sucesso, tentativa de contato pelo telefone e skype.</p>			

* Todas a simulação foi realizada com o responsável do setor e consultado o manual disponibilizado do HemoVida Web.

COMISSÃO DE IMPLANTAÇÃO DO HEMOVIDA WEB

Bruno Martins dos Santos

Departamento de Informática - HEMOGO

5.6. Engenharia Clínica

Relação das ordens de serviços

Em dezembro de 2020 foram abertas 143 ordens de serviços (Anexo 1). Desse total, 51 ordens foram para calibração, 50 para manutenção corretiva, 38 para manutenção preventiva, 03 para instalação e 01 para qualificação. Das 143 ordens de serviços abertas, 97 foram concluídas e 46 ordens de serviços ficaram pendentes para manutenções preventivas, calibração e corretivas e já estão em andamento.

Relação das manutenções

No mês de dezembro de 2020 foram concluídas 97 ordens de serviços. Além dessas, foram executadas mais 15 ordens de serviços que estavam pendentes em meses anteriores, totalizando 112 ordens de serviços concluídas no período de 01 a 31 de dezembro. Das 112 ordens de serviços fechadas, 62 ordens de serviços representam os atendimentos dos planos de manutenções preventivas e calibração, 44 ordens de serviços representam manutenções corretivas que abrangem uma série de ações que visam o perfeito funcionamento dos equipamentos/setores, 04 ordens de serviços para instalação, 02 ordens de serviço para qualificação.

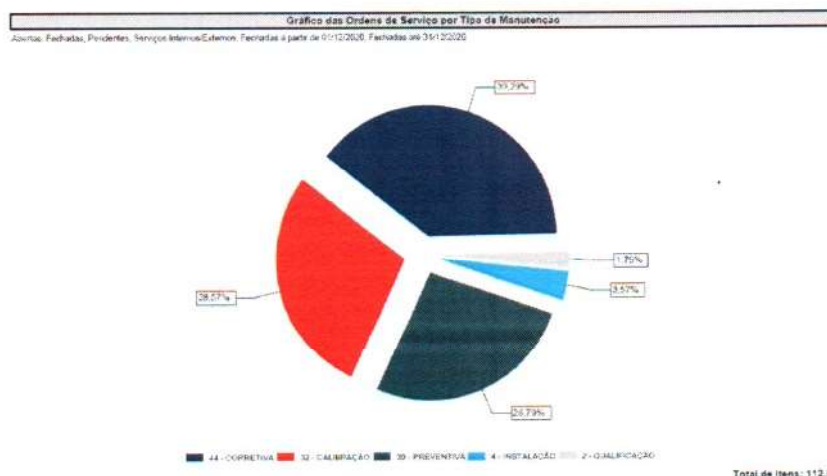

Com base nos dados extraídos do software Effort no período dezembro de 2020 foram abertas 145 ordens de serviços, das quais 97 foram executadas, além de mais 15 remanescentes de meses anteriores, totalizando 112 ordens concluídas.

Os tipos de ordens de serviços estão descritos nos tópicos acima conforme suas respectivas classificações. Ressaltamos que as ordens de serviços pendentes já estão com execução em andamento e devem ser concluídas no mês subsequente, haja vista que o processo de aquisição de peças, assistência de terceiros, visando assim o atendimento das prioridades de cada unidade, das exigências dos órgãos de fiscalização como Vigilância Sanitária e o acompanhamento das obras do novo Hemocentro de Goiás para melhor acomodar os equipamentos.

Estamos também otimizando os processos e a disponibilidade dos equipamentos pertencentes a Hemorrede. Com relação aos atendimentos prestados as unidades da Hemorrede destacam-se as manutenções preventivas, calibrações e corretivas nas seguintes unidades: Hemocentro Coordenador, Formosa, Ceres, Catalão, Rio Verde, Quirinópolis e Jataí.

Gráfico das Ordens de Serviço por Tipo de Manutenção

Abertas, Fechadas, Pendentes, Serviços Internos/Externos, Fechadas a partir de 01/10/2020, Fechadas até 31/10/2020

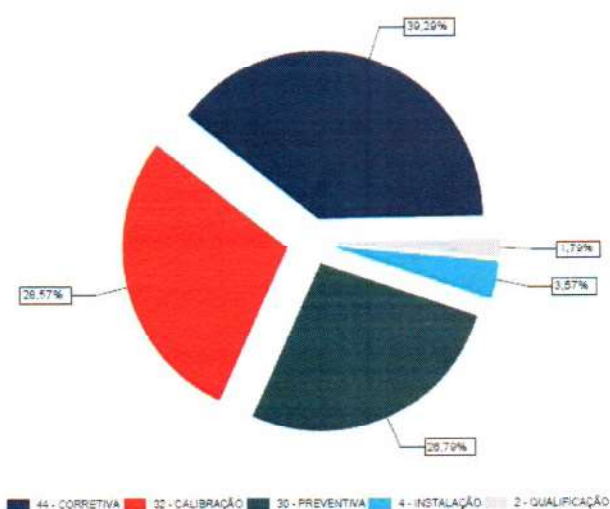

3

5.7 Escritório da Qualidade

- Realizada reunião da Comissão do CIRAS por videoconferência com as unidades.



- Reunião Comissão Núcleo de Segurança do Paciente para apresentação dos indicadores de notificação extraídos do sistema SIQSPH, apontando os setores que mais realizaram notificações e tratativas. Apresentação da matriz de prioridades para discussão entre os setores e orientação para notificação dos eventos adversos.



- Reunião Comitê Transfusional para finalização do Manual de Transusão:



- No mês de Dezembro/2020 a Comissão do Gerenciamento de resíduos realizou reunião para tratar dos indicadores da hemorrede.



Atividades realizadas mensalmente nas ações de vigilância em saúde e Gerenciamento de Resíduos

Gerenciamento de Resíduos

- Treinamentos periódicos da equipe do HEMOGO, Hemorrede, terceirizados e estagiários em Gerenciamento de Resíduos;
- Envolvimento dos servidores no gerenciamento de resíduos;
- Aquisição, identificação e disponibilização de lixeiras nas áreas do Hemocentro de forma padronizada;
- Acompanhamento e análise dos indicadores relacionados ao gerenciamento de resíduos;
- Monitoramento de pesagem diária dos resíduos gerados;
- Monitoramento da coleta dos resíduos gerados;
- Inspeção de resíduos;
- Apoio na execução do contrato de gestão das empresas coletoras de resíduos da Hemorrede;
- Realização do Diagnóstico dos resíduos do Hemocentro;

Hemovigilância

Indicadores Sorológicos

No mês de Dezembro foram realizadas 12 notificações com sorologias positivas: Foram notificadas na 1ª amostra 05 Anti – HCV, 05 Anti – HbsAg, 2 Chagas.

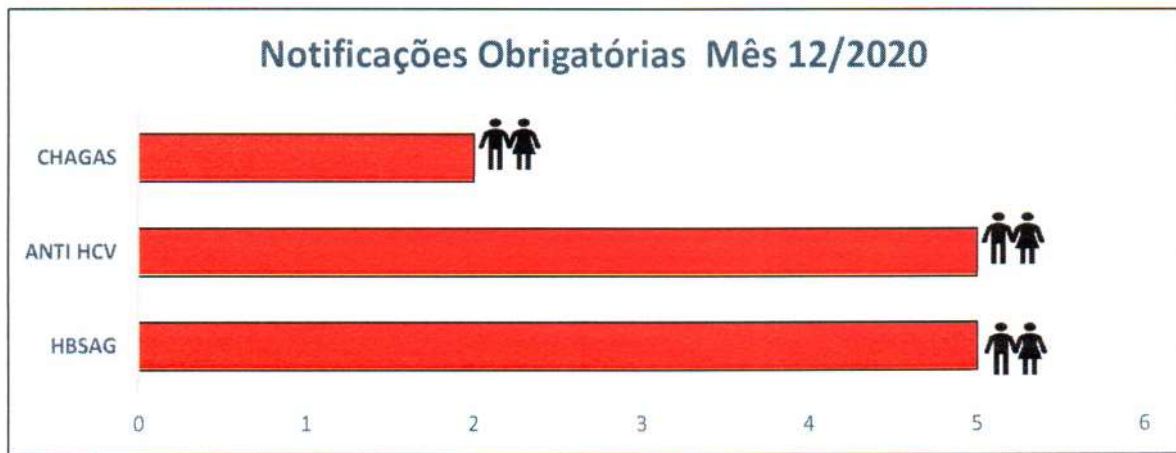

Resultados Sorológicos Gerais

No mês de Dezembro de todos as Sorologias que foram identificados nos exames laboratoriais Sífilis foi a que mais se evidenciada no período. As sorologias identificadas neste mês foram: Anti- Hbc, Sífilis, Anti-HTLV, Anti-HCV, Anti-HIV, Chagas, Anti HbsAg, como evidenciado no gráfico abaixo com seus valores em número absoluto.



Retrovigilância



Neste mês não foi aberto nenhum processo de Retrovigilância, pois segundo portaria MS de nº 5/2017, a Retrovigilância é a parte que trata da investigação retrospectiva relacionada á rastreabilidade das bolsas de doação anteriores de um doador que apresentou soroconversão/viragem de um marcador ou relacionada a um receptor de sangue que veio a apresentar marcador reagente/positivo para uma doença.

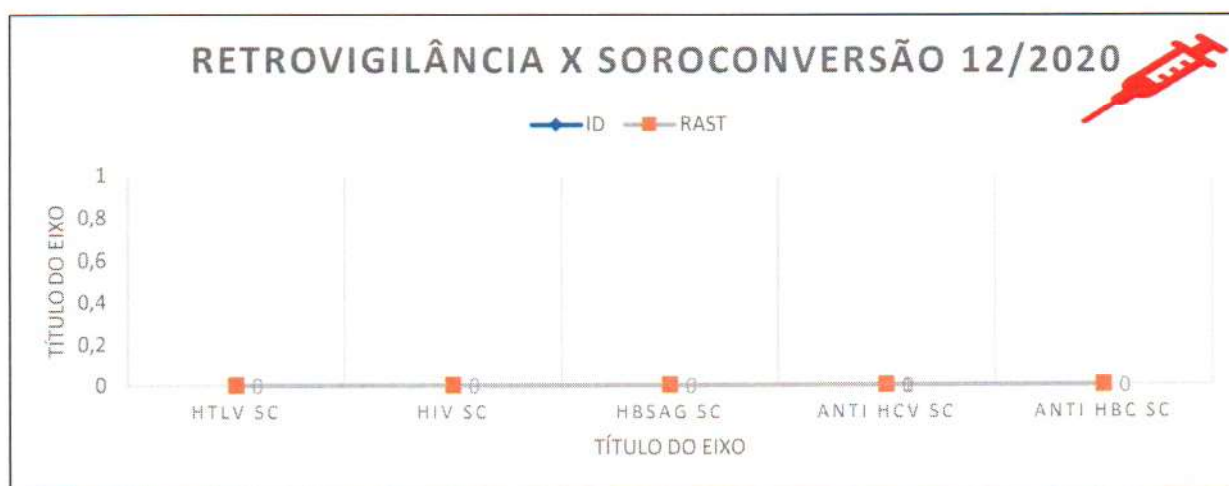

Processos de Convocação de Doadores

No mês de Dezembro foram convocados 43 doadores que tiveram sorologia positiva na primeira amostra, e foram comunicados por via AR's (cartas), para que comparecessem para realizarem a coleta do exame de segunda amostra confirmatória, do marcador reagente no 1º exame. Compareceram apenas 5 para coleta de segunda amostra. 2 AR's foram devolvida devido não encontrar o doador no endereço informado pelo mesmo no momento do cadastro. Via SINAM foram realizadas 03 notificações de sorologias positivas.



Demais atividades hemovigilância

- Rastreabilidade de doadores com sorologia reagente;
- Convocação de doadores para repetição dos testes sorológicos - coleta de 2ª amostra - através de cartas com aviso de recebimento (AR);
- Convocação de doadores para repetição dos testes sorológicos por busca fonada que tiveram AR's devolvidas;
- Realização e encaminhamento das notificações compulsórias de Hepatites à Vigilância Sanitária Municipal;
- Realização e encaminhamento das notificações compulsórias de Chagas à Vigilância Sanitária Municipal;
- Realização e encaminhamento da relação de doadores que não compareceram para coleta de segunda amostra à Vigilância Sanitária Municipal;
- Realização e encaminhamento de relatório de todos os doadores que apresentaram sorologia reagente à Vigilância Sanitária Municipal, conforme semana epidemiológica vigente;
- Identificação de doadores que apresentaram soroconversão;

- Instauração e encerramento de processo de Retrovigilância, com a devida identificação aos órgãos competentes;
- Notificações de eventos adversos imediato e tardios referentes ao uso de sangue e componentes (NOTIVISA);
- Notificações de reações adversas ocorridas no Hemocentro de Goiás e nas Unidades de Saúde que não possui o cadastro necessário, referentes ao uso de sangue e componentes (NOTIVISA);
- Elaboração e atualização dos Procedimentos Operacionais Padrão para as ações da Hemovigilância;
- Apoio técnico na qualificação das equipes do Hemocentro Coordenador e Hemorrede Pública, Privada e Filantrópica;
- Treinamentos periódicos da equipe do HEMOGO, Hemorrede, terceirizados e estagiários em Hemovigilância.
- Serviços de Controle e Infecções Relacionadas à Assistência à Saúde (SCIRAS)
- Acompanhamento do estado vacinal dos servidores, estagiários, residentes e colaboradores prestadores de serviço na Unidade;
- Acompanhamento do cronograma, monitorização e avaliação da efetividade do programa de desinsetização da Unidade;
- Solicitação de limpeza da caixa d'água;
- Monitoramento e controle da análise microbiológica da água para consumo humano na Unidade;
- Treinamentos anual da equipe do HEMOGO em biossegurança e descarte de resíduos;
- Treinamentos periódicos para a Hemorrede, terceirizados e estagiários em biossegurança.
- Revisão anual dos Procedimentos Operacionais Padrão (POP's) do setor;
- Controle e Combate a dengue;
- Gestão do Contrato do Serviço de Higienização Limpeza;
- Acompanhamento e monitorização do Serviço de Higienização e Limpeza;
- Elaboração e atualização dos Procedimentos Operacionais Padrão referente ao SCIRAS.
- Acompanhamento do cronograma de execução de obras, avaliando e propondo medidas que diminuam o impacto das intervenções a serem executadas.

- Acompanhamento da análise microbiológica da água para consumo Humano.
- Análise dos POPS's de Higienização e Limpeza da Empresa Terceirizada Interativa.
- Inspeções para adequação dos borrifadores e produtos de higienização e desinfecção das unidades da Hemorrede.

Núcleo de Segurança do Paciente

A política de Qualidade e Segurança do Paciente do Hemocentro estabelece diretrizes quanto a padronização e melhoria contínua dos processos administrativos, assistenciais e de apoio para promoção de um atendimento seguro ao usuário. Um dos temas que compõe: Oportunidade de melhoria com as notificações internas de eventos adversos para segurança do paciente/ doador.



NOTIFICAÇÕES X TRATIVAS



Classificação de Incidentes e Eventos



TIPOS DE INCIDENTES TAXONOMIA OMS



SETORES QUE NOTIFICARAM

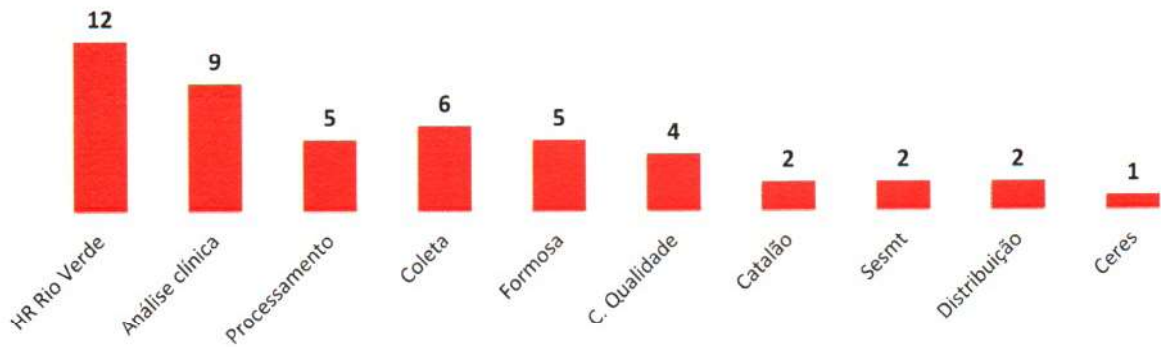



SETORES NOTIFICADOS EM DEZEMBRO

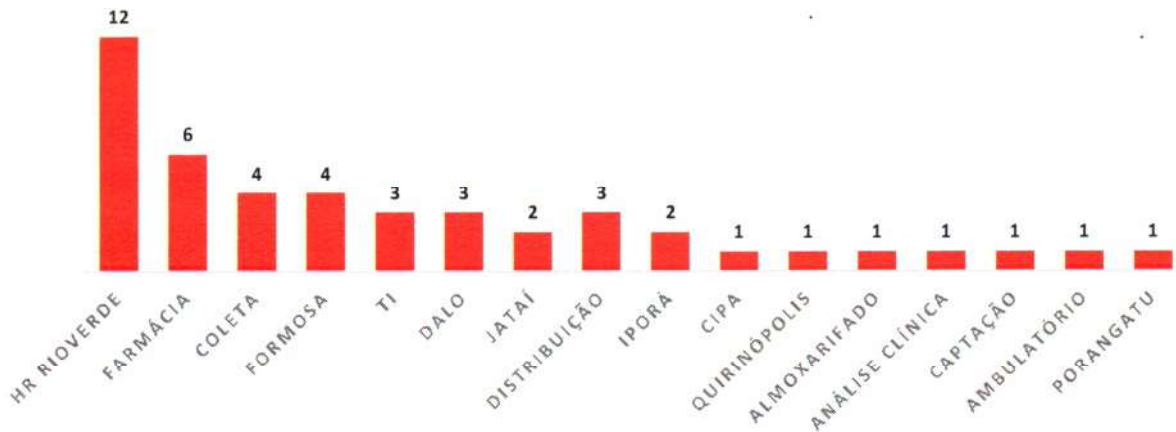

Gestão por Processos

Foi implantado o modelo de gestão por processos o qual exige a negociação entre as partes para pactuar o contrato e interação de processos, com o detalhamento dos requisitos de qualidade para cada setor que está envolvido. Isso possibilita o acompanhamento de possíveis quebras contratuais e falha nos processos que podem gerar algum dano nos elos existentes entre as áreas. O NQSP realiza o acompanhamento das ocorrências de quebra de contrato recebidas e inicia o processo de análise dessas quebras contratuais. O aceite é evidenciado através da ferramenta web SIQSPH, recebido pelas áreas e unidades. Cabe a análise ser feita em até 15 dias pelo líder do processo, e a execução em 30 dias, com a verificação pelo coordenador e diretor até 15 dias. A responsabilidade sobre a gestão da segurança do paciente no Hemocentro é compartilhada entre os níveis estratégicos tático e operacional, como: Diretoria – Diretrizes; comissão – análise; núcleo – monitoramento; gestores- execução

Classificação de incidentes e eventos



Fonte: Manual ONA

Ferramenta de notificação de não conformidade da Hemorrede Publica de Goiás



Para melhoria dos processos a utilização da ferramenta de notificação permite agilidade e organização em tempo hábil para realizar as ações de melhoria contínua.

Gestão de riscos

Probabilidade de ocorrência de um evento que afeta a integridade do paciente, da equipe de saúde, da comunidade, reputação, estrutura, estabilidade financeira ou funcionamento organizacional, onde o serviço está inserido (OMS,2009 e ISQUA, 2013/ONA,2018). A gestão de risco do Hemogo se faz através da ferramenta da **Matriz GUT**, cuja essa está inserida no sistema de notificação para classificação.

Importância = G x U x T		
G	Gravidade	É o fator impacto financeiro ou qualquer outro dependendo dos objetivos da instituição
U	Urgência	É o fator tempo
T	Tendência	É o fator tendência (padrão de desenvolvimento)

Nota	Gravidade	Urgência	Tendência
1	Sem gravidade	Pode esperar	Não irá mudar
2	Pouco grave	Pouco urgente	Irá piorar a longo prazo
3	Grave	O mais rápido possível	Irá piorar
4	Muito grave	É urgente	Irá piorar a curto prazo
5	Extremamente grave	Precisa de ação imediata	Irá piorar rapidamente

No mês de Dezembro foram realizadas na Hemorrede Pública do Estado de Goiás 49 notificações de não conformidade, porém sem danos ao paciente /doador. Os setores/unidades que mais notificaram foi a unidade de Rio Verde com um total de 12 notificações, em sequência temos setor de Análises Clínicas com 9 notificações. Outros setores e unidades seguem como mostra o gráfico neste relatório. Os tipos de incidentes notificados foram: gestão organizacional, documentações, comportamento/comunicação, identificação, infraestrutura, processo/procedimentos clínicos. Os setores/unidades que mais receberam notificações foram: HR Rio Verde e Farmácia. Podemos verificar que mantivemos sem alterações na quantidade de notificações, tendo como referência o mês de Novembro. Apesar da estabilização das notificações as tratativas realizadas pelos setores envolvidos, foram em tempo aceitável, pois das 49 notificações realizadas, 40 receberam tratativas e 9 apenas se encontram pendentes nos setores para serem tratadas. Ações de melhoria, e reforço sobre as notificações estão sendo realizadas pelo NSP e Escritório da Qualidade.

Taxa de resolutividade das Notificações da Hemorrede Publica do Estado de Goiás

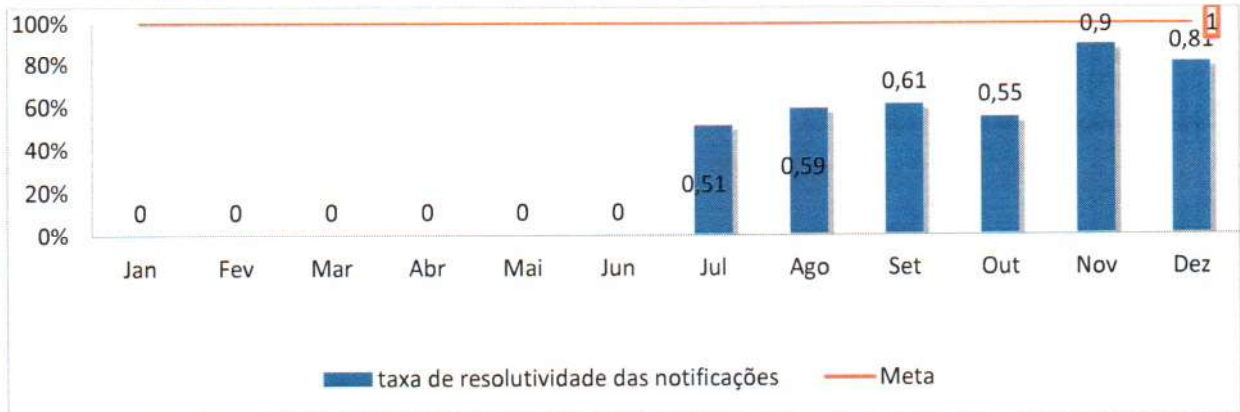

5.8 Ambulatório

Consulta Multiprofissional

CONSULTAS

	jan	fev	mar	abr	mai	jun	jul	ago	set	out	nov	dez
Enfermagem (Consulta+ Proced)	303	376	262	215	241	250	297	232	325	386	369	535
Fisioterapia (Consulta + Proced)	203	176	102	0	4	16	25	63	269	287	318	391
Consultas Odontologia	30	35	22	0	2	3	8	0	15	23	16	14
Consultas Psicologia	57	52	0	0	0	0	0	25	51	49	32	35

DEZEMBRO	
386	
287	74,35 %
23	5,96%
49	12,69 %

31

Consultas Nutrição	42	24	11	0	0	1	4	0,00	24	10	19	19
Consultas Farmácia	8	15	1	154	0	0	4	5	6	5	4	6
Consulta Serviço Social	0	0	0	0	0	0	0	0	0	0	30	71
TOTAL	643	678	398	369	247	270	338	325	685	760	788	1071

10	2,59%
----	-------

CONSULTAS E PROCEDIMENTOS

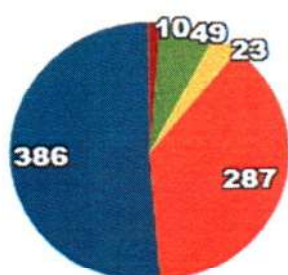

- Enfermagem (Consulta+ Proced)
- Fisioterapia (Consulta + Proced)
- Consultas Odontologia
- Consultas Psicologia
- Consultas Nutrição

% Consultas e procedimentos

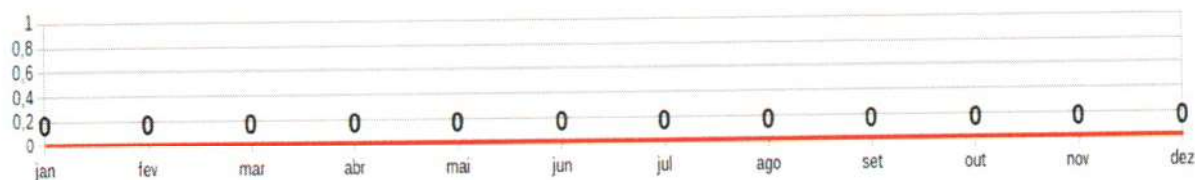

5.9. Nutrição

Relatório das atividades realizadas no mês de dezembro/2020

- Planejamento das atividades de compras de gêneros alimentícios para o Hemocentro Coordenador e Hemorrede;
- Efetuação dos pedidos de lanches perecíveis e refeições para o Hemocentro Coordenador (coleta interna e externa);
- Realização do recebimento e armazenamento diário de gêneros alimentícios perecíveis no Hemocentro Coordenador;
- Realização do recebimento e armazenamento semanal de gêneros alimentícios secos (bolachas, sucos e doces) para as unidades da Hemorrede;
- Acompanhamento e ajuste diário dos quantitativos dos gêneros alimentícios perecíveis, objetivando a redução das sobras e desperdícios;
- Dispensação de produtos alimentícios para todas as unidades da Hemorrede;
- Execução dos fechamentos, conferências e solicitações de pagamentos do Hemocentro Coordenador e Hemorrede;
- Supervisão semanal dos cardápios da empresa terceirizada que fornece as refeições para os pacientes, doadores, servidores, celetistas e plantonistas de acordo com as necessidades nutricionais, com base no perfil nutricional da clientela, respeitando os hábitos alimentares regionais, culturais e étnicos;
- Supervisionar as fichas técnicas dos lanches e refeições das empresas terceirizadas, verificando se estão mantendo-as atualizadas;
- Atendimentos nutricionais aos pacientes;

- Participação na reunião da CIPA no dia 30/12/2020 para definição das atividades propostas para o mês de Janeiro/2021.

Quantidades mensais de atendimentos clínicos:

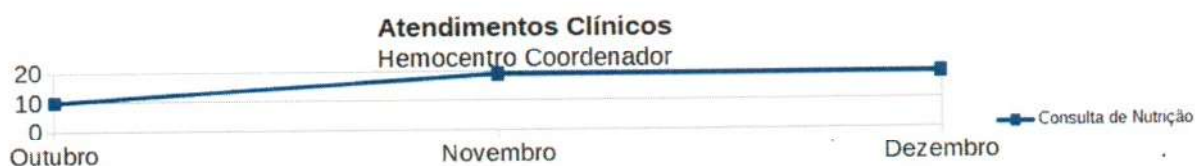

Obs.: Conforme orientação médica, foram suspensos os atendimentos de reavaliação devido a pandemia para evitar aglomerações. Os atendimentos realizados foram encaminhamentos médicos e da Equipe Multiprofissional.

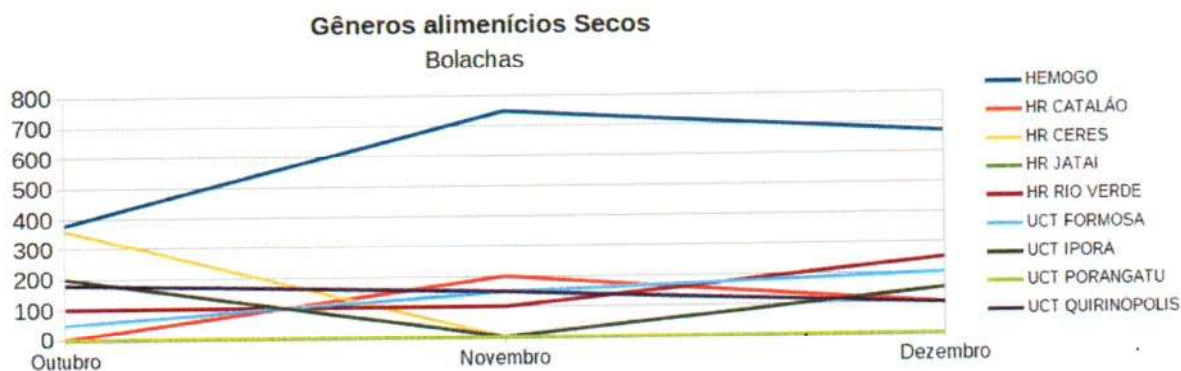



• **Observações:**

Hemocentro Coordenador: Nota-se que foram desprezados 15 mistos frios, sendo 04 unidades da coleta interna e 11 unidades da coleta externa, obtendo o percentual de 0,68% de descarte, por se tratar de um alimento perecível com o prazo de validade de 24 horas. Observa-se uma redução de 0,01% em relação ao descarte do mês anterior. Percebe-se que as estratégias implantadas resultaram em melhorias, será dada continuidade com o monitoramento dos processos.

31

Hemocentro Regional – Catalão: Nota-se que foram desprezados 08 mistos frios, obtendo o percentual de 2,29% de descarte, por se tratar de um alimento perecível com o prazo de validade de 24 horas. Observa-se um discreto aumento de 0,86% em relação ao descarte do mês anterior. Porém, mesmo com o aumento o percentual se encontra dentro da margem de segurança de 10%, sendo necessário manter para que sejam evitadas tais intercorrências, como a falta de lanches perecíveis aos doadores.

Hemocentro Regional – Ceres: Nota-se que foram desprezados 10 mistos frios, obtendo o percentual de 4,18% de descarte. Justifica-se este percentual por se tratar de um alimento perecível com o prazo de validade de 24 horas. Observa-se uma redução de 0,96% em relação ao descarte do mês anterior. Percebe-se que as estratégias implantadas resultaram em melhorias, será dada continuidade com o monitoramento dos processos.

Hemocentro Regional – Jataí: Nota-se que foram desprezados 02 mistos frios, obtendo o percentual de 0,40% de descarte. Justifica-se este percentual por se tratar de um alimento perecível com o prazo de validade de 24 horas. Observa-se uma redução de 0,22% em relação ao descarte do mês anterior. Percebe-se que as estratégias implantadas resultaram em melhorias, será dada continuidade com o monitoramento dos processos.

Hemocentro Regional - Rio Verde: Nota-se que foram desprezados 02 mistos frios, obtendo o percentual de 0,32% de descarte. Justifica-se este percentual por se tratar de um alimento perecível com o prazo de validade de 24 horas. Observa-se um discreto aumento de 0,32% em relação ao descarte do mês anterior. Porém, mesmo com o aumento o percentual se encontra dentro da margem de segurança de 10%, sendo necessário manter para que sejam evitadas tais intercorrências, como a falta de lanches perecíveis aos doadores.

Unidade de Coleta e Transfusão – Formosa: Nota-se que foram desprezados 04 mistos frios, obtendo o percentual de 2,89% de descarte, por se tratar de um alimento perecível com o prazo de validade de 24 horas. Observa-se um aumento de 1,7% em relação ao descarte do mês anterior. Porém, mesmo com o aumento o percentual se encontra dentro da margem de segurança de 10%, sendo necessário manter para que sejam evitadas tais intercorrências, como a falta de lanches perecíveis aos doadores.

Unidade de Coleta e Transfusão – Iporá: Nota-se que foram desprezados 05 mistos frios, obtendo o percentual de 5,49% de descarte. Justifica-se este percentual por se tratar de um alimento perecível com o prazo de validade de 24 horas. Observa-se um discreto aumento de 0,54% em relação ao descarte do mês anterior. Porém, mesmo com o aumento o percentual se encontra dentro da margem de segurança de 10%, sendo necessário manter para que sejam evitadas tais intercorrências, como a falta de lanches perecíveis aos doadores.

Unidade de Coleta e Transfusão – Porangatu: Nota-se que foram desprezados 06 mistos frios, obtendo o percentual de 3,46% de descarte, por se tratar de um alimento perecível com o prazo de validade de 24 horas. Observa-se uma redução de 1,89% em relação ao descarte do mês anterior. Percebe-se que as estratégias implantadas resultaram em melhorias, será dada continuidade com o monitoramento dos processos.

Unidade de Coleta e Transfusão – Quirinópolis: Nota-se que foram desprezados 04 mistos frios, obtendo o percentual de 3,66% de descarte, por se tratar de um alimento perecível com o prazo de validade de 24 horas. Observa-se uma redução de 0,59% em relação ao descarte do mês anterior. Percebe-se que as estratégias implantadas resultaram em melhorias, será dada continuidade com o monitoramento dos processos.

Justifica-se os aumentos nos descartes dos mistos frios nas unidades de Catalão, Rio Verde, Formosa, Iporá, devido dois feriados nacionais Natal e Ano Novo, sendo os dois na sexta-feira, não podendo serem aproveitados devido o prazo de validade de 24 horas.

Relação de contratos e planilhas de controle de pagamentos solicitados:

Data	Fornecedor	Valor	Justificativa
10/12/2020	A.F.B. Da Silva & Cia.Ltda.	R\$ 303,00	Fornecimento de misto frio aos doadores da Unidade de Coleta e Transfusão de Iporá no período de 01/11 a 30/11/2020.
09/12/2020	Empório Pães E Doces Ltda – Me	R\$ 2.998,00	Fornecimento de misto frio aos doadores do Hemocentro

			Regional de Rio Verde no período de 01/11 a 30/11/2020.
07/12/2020	FC Moreira	R\$ 4.407,60	Fornecimento de misto frio e gelo fornecidos aos doadores, pacientes e plantonistas no período 01/11 a 30/11/2020 do Hemocentro Coordenador.
07/12/2020	FC Moreira	R\$ 1.824,00	Refeições fornecidas no período de 01/11 a 30/11/2020, destinadas aos pacientes e equipe da coleta externa do Hemocentro Coordenador.
07/12/2020 18/12/2020 23/12/2020	Fortaleza Comércio de Embalagens LTDA	R\$ 2.304,00 R\$ 2.880,00 R\$ 2.016,00	Fornecimento sucos aos doadores Hemocentro Coordenador e Hemorrede no período de 01/12 a 31/12/2020.
10/12/2020	João Paulo Soares Testa Eireli	R\$ 501,00	Fornecimento de misto frio aos doadores da Unidade de Coleta e Transfusão de Formosa no período de 01/11 a 30/11/2020.
10/12/2020	José Mendes Pereira	R\$ 696,00	Fornecimento de misto frio aos doadores do Hemocentro Regional de Catalão no período de 01/11 a 30/11/2020.
11/12/2020	José Neri Pereira	R\$ 1.143,50	Fornecimento de misto frio aos doadores do Hemocentro Regional de Jataí no período de 01/11 a 30/11/2020.
10/12/2020	Lilian Fabiana Franca Leonel	R\$ 329,00	Fornecimento de misto frio aos doadores da Unidade de Coleta e Transfusão de Quirinópolis no período de 01/11 a 30/11/2020.

11/12/2020	Panificadora E Lanchonete Pão Cristal - Ltda	R\$ 410,25	Fornecimento de misto frio aos doadores da Unidade de Coleta e Transfusão de Porangatu no período de 01/11 a 30/11/2020.
18/12/2020	P S C Notto Panificadora	R\$ 782,50	Fornecimento de misto frio aos doadores do Hemocentro Regional de Ceres no período de 01/11 a 30/11/2020.
09/12/2020 15/12/2020	Três Barras Alimentos LTDA	R\$ 1.797,12 R\$ 1.797,12	Fornecimento doces aos doadores Hemocentro Coordenador e Hemorrede no período de 01/12 a 31/12/2020.

5.10.SESMT

No dia 01/12/2020 os colaboradores do ambulatório receberam orientações de fluxos, pois os pacientes do ambulatório são treinados pela equipe de enfermagem de como aplicar o medicamento, forma de armazenamento e descarte quando recebem os medicamentos para utilizarem em suas residências, tendo em vista que nem todos os pacientes estão seguindo as orientações, o SESMT fez uma orientação com a equipe do ambulatório, onde deverão seguir o seguinte processo:



Elaborado e disponibilizado nos setores de Distribuição, Laboratório e Processamento os Mapas de Riscos atualizado conforme o risco de cada setor, após a instalação definitiva do setor no prédio do Hemocentro Coordenador.

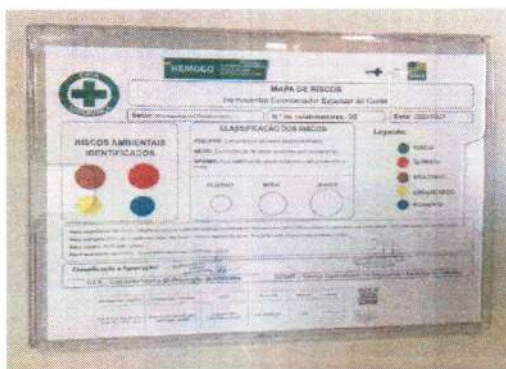

Elaborado o Termo de Recebimento e Compromisso do tubo de voz e espuma do Head Set que serão utilizados pelas telefonistas do Hemocentro Coordenador, as telefonistas e recepcionistas receberam os EPI's para utilizarem no Head-Set enquanto desenvolvem suas atividades, todas foram orientadas quanto ao uso obrigatório, periodicidade e forma de higienização.

Elaborado o Termo de Recebimento e Compromisso dos calçados de segurança, e encaminhado junto com os calçados para as unidades de Catalão, Ceres e Iporá, o termo dispõe da responsabilidade do empregado quanto a guarda e conservação, a Técnica de Segurança do Trabalho Lorraine Borges fez a separação dos calçados de acordo com as numerações solicitadas pelas unidades .



No dia 22/12/2020 foi feita a visita na Clínica de Medicina do Trabalho contratada pela Foco prestação de serviços para ver como era o funcionamento da empresa, ao chegar na recepção aguardei um pouco sem identificar para verificar o atendimento, a clínica estava sem aglomeração, assim que o colaborador chega na clínica recebe uma senha para atendimento, após esta observação falei com a Andriela que me apresentou a clínica e salas de exames. Após esta visita foi feito um relatório dos pontos positivos da clínica para apresentar na reunião de alta gestão no dia 23/12/2020.



Treinamento de Integração das novas colaboradoras Recepcionista e Telefonista, abordando a obrigatoriedade do cumprimento da NR 32, normas de Biossegurança, apresentação do POP de acidente de trabalho, orientação sobre a Higienização das mãos, uso obrigatório de máscara dentro da unidade de máscara.



No dia 29/12/2020 fizemos uma reunião por videoconferência com todos os representantes da Hemorrede e a Orlandina representante da prestadora de serviço Foco, para apresentar a planilha de levantamento de dados para facilitar o entendimento das atividades das unidades da Hemorrede no dia da visita dos prestadores de serviços nas unidades, tendo em vista que este levantamento nos ajudará na renovação do PPRA – Programa de Prevenção de Riscos Ambientais, PCMSO – Programa de Controle de Médico de Saúde Ocupacional, LTCAT – Laudo Técnico das Condições do Ambiente de Trabalho e elaboração de PPP – Perfil Profissiográfico Previdenciário.



Elaborado a planilha para controle de vencimento dos extintores de incêndio do Hemocentro Coordenador e unidades da Hemorrede. Fizemos a recarga dos extintores das unidades de Formosa e Ceres, conforme levantamento a próxima recarga deverá ser feita em Fevereiro de 2021 para as unidades de Ceres que possui um extintor com vencimento em fevereiro, três na unidade de catalão e dois na unidade de Jataí. Foi feito a compra de três extintores de CO2 de 6Kg que foram disponibilizados nos setores de Laboratório, CAF, Processamento e Distribuição do Hemocentro Coordenador



A Hemorrede Pública do Estado de Goiás registrou no ano de 2020, 11 (onze) acidentes de trabalho, sendo 10 acidentes no Hemocentro Coordenador e 1 no Hemocentro Regional de Jataí, dentre estes acidentes 2 acidentes de trajeto e 9 acidentes típicos. O SESMT junto com a CIPA tem como objetivo, trabalharmos para atingir 0 (zero) acidente em 2021, essa é nossa meta.

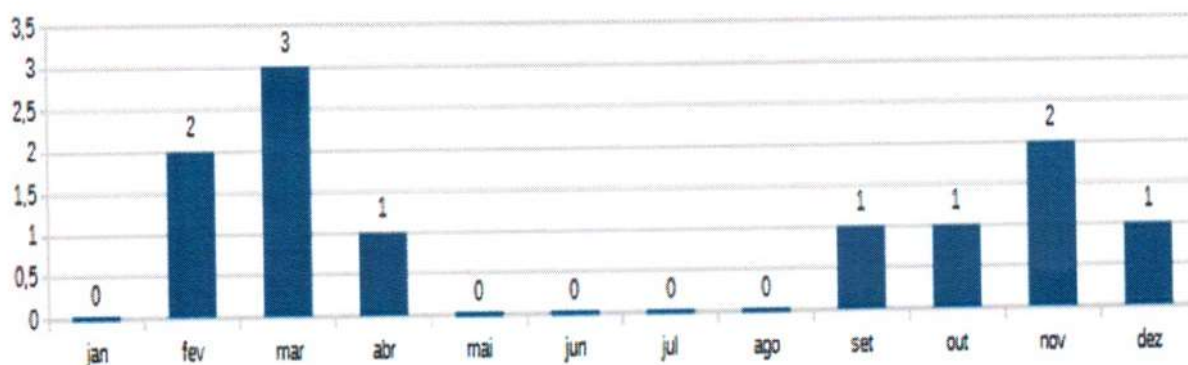

O SESMT junto com a GEP, após analisar as dúvidas que estava surgindo com a grande maioria nas unidades da Hemorrede, fez um treinamento com as unidades da Hemorrede por vídeo conferência, a fim de orientá-los sobre os fluxos de atestados, informando os prazos de apresentação a GEP, atestados por suspeita de COVID 19, quando deve encaminhar o profissional para fazer o retorno ao trabalho.

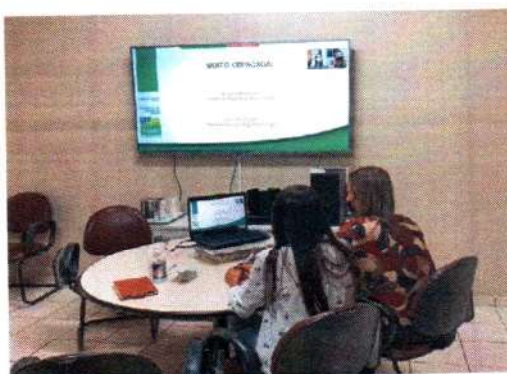

6 ATIVIDADES NA HEMORREDE PÚBLICA DE GOIÁS

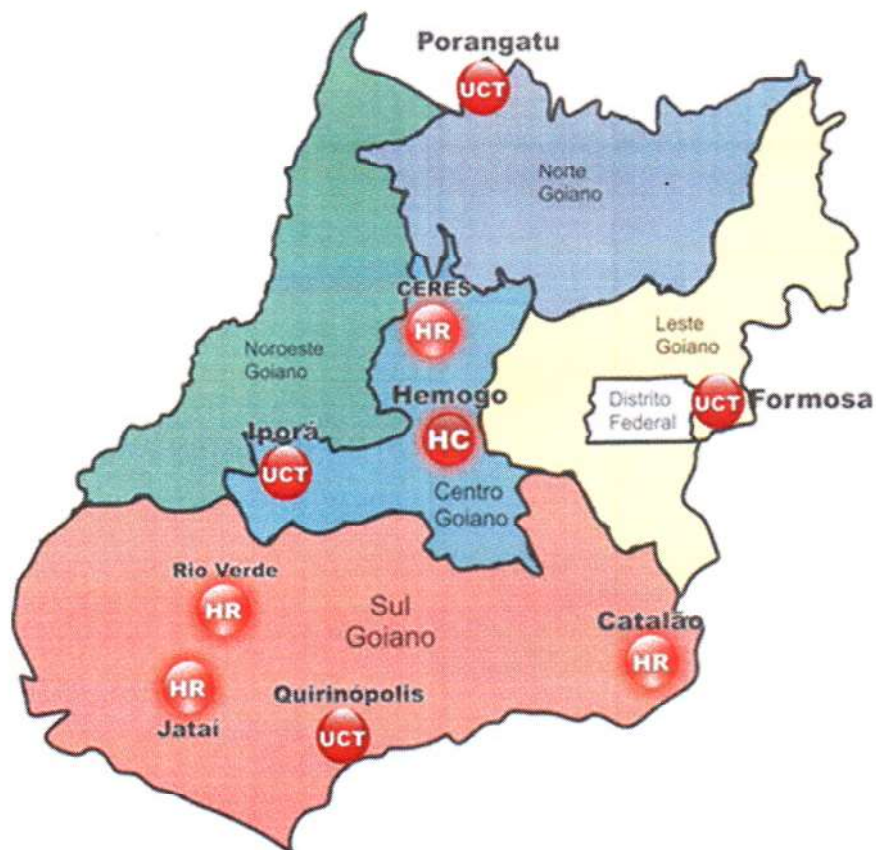

01 - Hemocentro Coordenador – SES – Goiânia;

04 - Hemocentros Regionais - HR's: Catalão, Ceres, Jataí e Rio Verde;

06 - Unidades de Coleta e Transfusão - UCT's:

Formosa, Iporá, Porangatu, Quirinópolis, Hospital das Clínicas HC/UFG/Goiânia e Hospital de Urgências Dr. Otávio Lage de Siqueira – HUGOL/Goiânia;

03 - Unidades de Coleta – UC's: Unidades Móveis;

6.1 HEMOCENTRO REGIONAL – RIO VERDE

CRONOGRAMA DE TREINAMENTOS			
ITEM	DATA	TEMA DO TREINAMENTO	RESPONSÁVEL
1	07/08/09 de Dezembro de 2020	Treinamento ONA- IBES	IBES
2	22/12/20	Treinamento Integralização Nova Colaboradora	Lígia

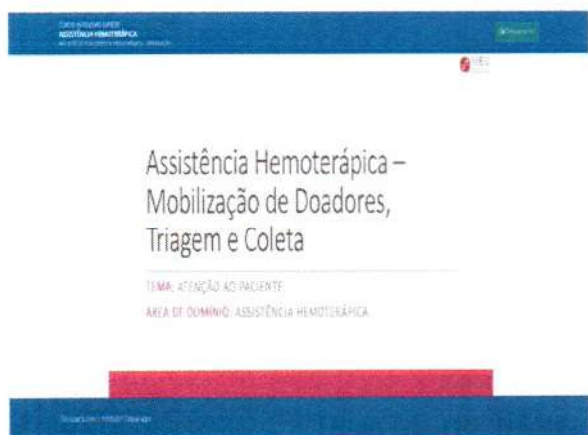

Dedetização

No dia 23/12/2020, foi realizado a dedetização referente ao mês de Dezembro/2020, realizado mensalmnete em nossa Unidade.



Manutenções

No dia 01/12/2020 foi realizado o reparo dos ramais nos seguintes setores: laboratório, fracionamento, coleta, triagem técnica, triagem hematológica e administrativo.



No dia 02/12/2020, foi realizada a coleta de amostra de água para análise de qualidade. Foram coletadas amostras das salas de DML e coleta de doadores.

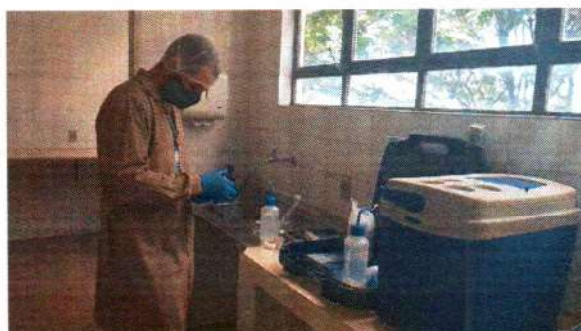

No dia 04/12/2020, foi realizado a troca de ramais entre os setores de laboratório e fracionamento.

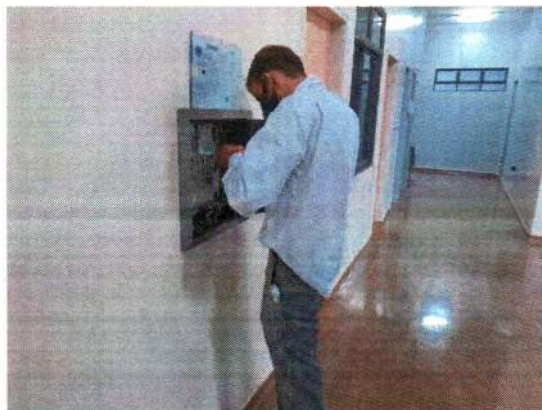

No dia 07/12/2020, foi realizado a manutenção preventiva e mais instalação de dois ares condicionados nas salas de triagem hematológica e aférese.



No dia 09/12/2020, foi realizado o reparo na incubadora do laboratório.



No dia 11/12/2020, foi realizado a manutenção preventiva da capela do setor de fracionamento.



Nos dias 15 e 18/12/2020, foi realizado a troca das fechaduras da triagem hematológica e da porta da saída da garegem. No fracionamento foi realizado o acabamento da parede e troca de lâmpada do seto de coleta.



No dia 28/12/2020, foi realizado a retirada de uma porta para relocarem uma cama na sala de aférese e trocou instalou a tampa nos sanitário sda Unidade.



Reuniões

No dia 28/12/2020, houve reunião videoconferência com Gisele e Ana Cristina, pauta: Comissão de Gerenciamento de Resíduos, Núcleo de Segurança do paciente e CIRAS, participaram da reunião as servidoras Anamaria Giraldi, Joice Vieira Cabral, Lígia e Cynthia.



No dia 29/12/2020, houve reunião por videoconferência com o SESMT, tema Planilha de levantamento de risco das Unidades, com a participação das servidoras Katrinny Dutra e Joice Vieira.

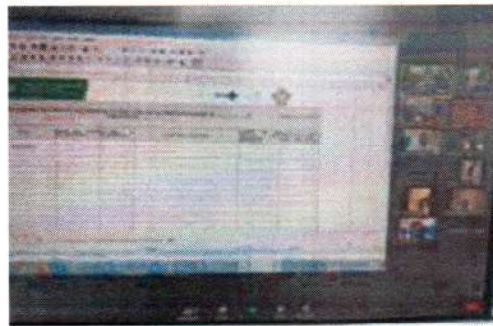

No dia 28/12/2020, foi realizado reunião com a equipe do processamento.



No dia 28/12/2020, aconteceu Reunião do Comitê Transfusional do Hemorve .

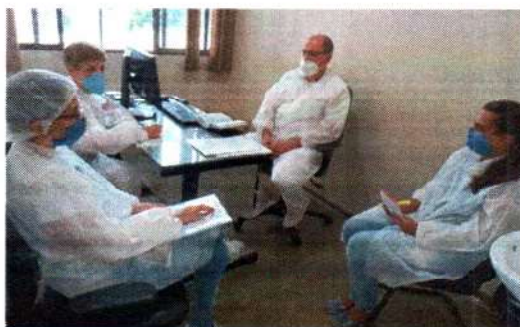

No dia 29/12/2020 foi realizada reunião com equipe da Distribuição



6.2 HEMOCENTRO REGIONAL DE CATALÃO

Atividades educativas

CRONOGRAMA DE TREINAMENTOS			
ITEM	DATA	TEMA DO TREINAMENTO	RESPONSÁVEL
1.	07 a 09/12/20	Acreditação ONA para Serviços de Hemoterapia	IBES/ON LINE

CRONOGRAMA DE COLETAS EXTERNAS E CAMPANHAS			
ITEM	DATA	PARCERIA	LOCAL
1.	25/11 a 25/12/20	POLICIA MILITAR	HEMOCAT



Dedetização

21/12/2020 - Foi realizado o serviço de dedetização na unidade, Hemocentro Regional de Catalão e não há foco de insetos.

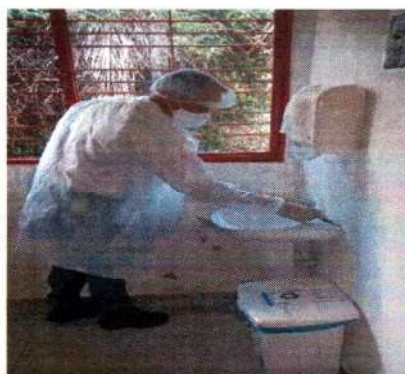

Reuniões

REUNIÕES REALIZADAS			
ITEM	DATA	LOCAL	TEMA
1.	15/12/2020	Plataforma Zoom	Revisão do Ciclo do doador e implementação de novas planilhas.
2.	28/12/2020	Plataforma Zoom	Comissão Gerenciamento de resíduos: PGRSS/indicadores. Hemovigilância: relatório mensal NSP: apresentação dos dados de novembro CIRAS: limpeza das caixas d'água / análise da água
3.	29/12/2020	Plataforma Zoom	Planilha para levantamento de risco na primeira semana de Janeiro nas unidades - SESMT
4.	30/12/2020	Plataforma Zoom	Fluxo de atestados - GEP e SESMT

MANUTENÇÕES REALIZADAS					
ITEM	DATA	TIPO DE MANUTENÇÃO	DESCRIÇÃO	LOCAL	STATUS
1.	07/12/20	Corretiva	Empresa MEC Engenharia – Reparos na unidade e adequação do tanque de diesel do gerado	Em toda a unidade	Concluído
2.	05/11/20	Preventiva	Empresa AGM – Recolhimento de lixo hospitalar	Em toda a unidade	Concluído

3.	05/11/20	Preventiva	Empresa FUJICOM – <i>Interfaceamento da Coleta com o Processo</i>	Coleta	Concluído
4.	09/11/20	Preventiva	Empresa ROSSO – Engenharia Clínica	Em todos os equipamentos	Concluído
5.	11/11/20	Preventiva	Empresa AGM – Recolhimento de lixo hospitalar	Em toda a unidade	Concluído
6.	14/11/20	Corretiva	Troca de bateria do Gerador	Sala do gerador	Concluído
7.	27/11/20	Corretiva	Troca do Disjuntor	Painel Elétrico	Concluído
8.	29/11/20	Preventiva	Empresa EMPÓRIO DO AR – Manutenção Ares Conicionados	Em toda a unidade	Concluído

=Visitas institucionais

VISITAS RECEBIDAS			
ITEM	DATA	LOCAL	VISITANTE/MOTIVO
1.	10/12/20	HEMOCAT	Sr. ANTONIO – EMPRESA USE – MONTAGEM DE NOVOS ARMÁRIOS ADQUIRIDOS PARA A UNIDADE
2.	11/12/20	HEMOCAT	Sr. CLSYTON – HRMOGO – ENTREGA DE CAIXAS ORGANIZADORAS E CARRINHO, PLATAFORMA PARA A UNIDADE



Novos armários para a unidade



Carrinho plataforma e caixas organizadoras

6.3 HEMOCENTRO REGIONAL DE CERES

Atividades educativas

CRONOGRAMA DE TREINAMENTOS			
ITEM	DATA	TEMA DO TREINAMENTO	RESPONSÁVEL
1.	07/12/2020	CURSO IN COMPANY: IDETECH: ACREDITAÇÃO ONA EM BANCOS DE SANGUE	Jaqueline Biagio
2.	08/12/2020	CURSO IN COMPANY: IDETECH: ACREDITAÇÃO ONA EM BANCOS DE SANGUE	Jaqueline Biagio
3.	09/12/2020	CURSO IN COMPANY: IDETECH: ACREDITAÇÃO ONA EM BANCOS DE SANGUE	Jaqueline Biagio
4.	21/12/2020	Entrevista na Rádio Vera Cruz - Goianésia	Maira Patrícia

Dedetização

No dia 18 de Dezembro foi realizada dedetização na unidade.

Manutenções

MANUTENÇÕES REALIZADAS					
ITEM	DATA	TIPO DE MANUTENÇÃO	DESCRIÇÃO	LOCAL	STATUS
1.	01/12	Corretiva	Recolhimento do Lixo biológico	Externo	Concluído
2.	08/12	Preventiva	Recolhimento do Lixo biológico	Externo	Concluído
3.	08/12	Corretiva	Manutenção dos aparelhos BIO RAD	Interno	Concluído
4.	14/12	Preventiva	Manutenção do Gerador	Externo	Concluído
5.	15/12	Corretiva	Recolhimento do Lixo biológico	Externo	Concluído
6.	15/12	Corretiva	Organização dos materiais do CAF	Interno	Concluído
7.	22/12	Preventiva	Recolhimento do Lixo biológico	Externo	Concluído
8.	22/12	Corretiva	Manutenção do Ar Condicionado	Interno	Concluído
9.	29/12	Preventiva	Recolhimento do Lixo biológico	Externo	Concluído

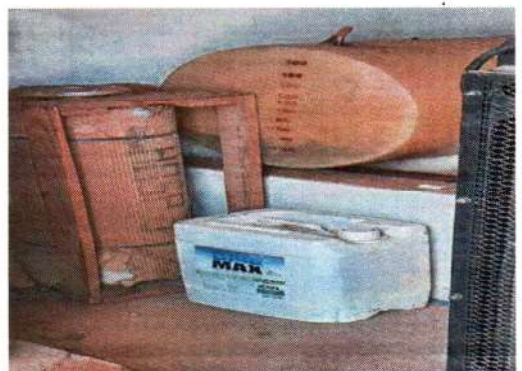

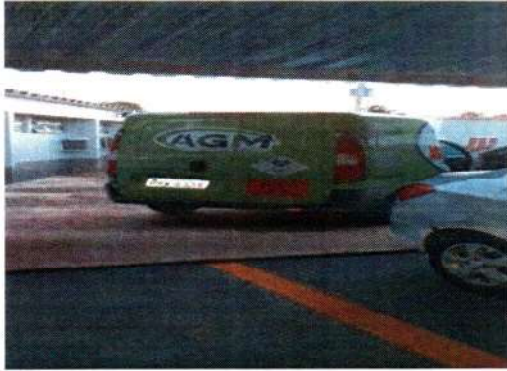

Reuniões

REUNIÕES REALIZADAS			
ITEM	DATA	LOCAL	TEMA
5.	15/12/2020	Plataforma Zoom	Revisão do Ciclo do doador e implementação de novas planilhas.
6.	28/12/2020	Plataforma Zoom	Comissão Gerenciamento de resíduos: PGRSS/indicadores Hemovigilância: relatório mensal NSP: apresentação dos dados de novembro CIRAS: limpeza das caixas d'água / análise da água
7.	29/12/2020	Plataforma Zoom	Planilha para levantamento de risco na primeira semana de Janeiro nas unidades - SESMT
8.	30/12/2020	Plataforma Zoom	Fluxo de atestados - GEP e SESMT



Visitas

VISITAS RECEBIDAS			
ITEM	DATA	LOCAL	VISITANTE/MOTIVO
1.	28/12/2020	Em toda unidade	Doadores da Cidade Jardim Paulista



6.4 HEMOCENTRO REGIONAL -JATAÍ

Atividades educativas

CRONOGRAMA DE TREINAMENTOS			
ITEM	DATA	TEMA DO TREINAMENTO	RESPONSÁVEL
1.	16/12/2020	Medula Ósea	Evanda Martins



Dedetização

No dia 23/10/2020 foi realizado a rotina do procedimento de dedetização pela Empresa DESPRAG.

O responsável pela dedetização fez a aplicação em todos os setores da Unidade de venenos em gel para formigas e borrifou inseticida para combater os demais insetos e pragas urbanas.



Manutenções

MANUTENÇÕES REALIZADAS					
ITEM	DATA	TIPO DE MANUTENÇÃO	DESCRIÇÃO	LOCAL	STATUS
1.	02/12/2020	Preventiva	Manutenção nos sensores das centrifugas de cartão/Bio Rad	Imunohematologia e Distribuição	Concluído
2	10/10/2020	Corretiva/Fujicom	Homogeneizador sem interfaceamento	Coleta	Concluído
3	21/12/2020	Preventiva/Empresa Empório Ar	Ar condicionado	Todos os setores	Concluído



Reuniões

REUNIÕES REALIZADAS			
ITEM	DATA	LOCAL	TEMA
1.	02/12/2020	Sala da Administração	Relatório de Gestão/Resultados de Indicadores
2.	14/12/2020	Sala da Administração	Controle de Frequência
3.	15/12/2020	Sala de Imunohematologia	Controle de Qualidade dos Hemocomponentes
4.	17/12/2020	Sala de Triagem Clínica	Uso correto dos EPI's
5.	17/12/2020	Sala de Triagem Clínica	Reunião sobre Gerenciamento de Resíduos
6.	18/12/2020	Sala da Administração	Reunião Comitê Transfusional



Visitas institucionais

Em dezembro o Hemocentro Regional recebeu a visita da diretoria geral Denyse Goulart, com a equipe da ASCON e o biomédico Leonardo responsável pelo setor de processamento. Leonardo acompanhou e auxiliou na rotina do setor de processamento e nas etapas para validação das plaquetas. Na oportunidade visitaram todos os setores, acompanhando a rotina do Hemocentro.



Visita Equipe HEMOGO

6.4 UNIDADE DE COLETA E TRANSFUSÃO – IPORÁ

Atividades educativas

- Nos dias 07, 08, 09 Participação no curso “Acreditação ONA em Bancos de Sangue / IBES”.
- No mês de Dezembro realização por EAD do “Curso Intensivo Expert – Assistência Hemoterápica / IBES”
- No mês de Dezembro realização por EAD do treinamento “1º Fórum Nacional Online de Enfrentamento ao Coronavírus / IBES”
- No dia 11/12/2020 Treinamento sobre transporte adequado de hemocomponentes e Amostras.

Dedetização

Foi realizada conforme cronograma mensal, sem necessidade de reaplicação no mesmo mês, dia 17/12/2020.

Manutenções

MANUTENÇÕES REALIZADAS					
ITEM	DATA	TIPO DE MANUTENÇÃO	DESCRIÇÃO	LOCAL	STATUS
1.	21/12/20	Manutenção	Limpeza e manutenção dos ares condicionados	UCT Iporá	Realizado
2.	16/12/20	Corretiva	Troca de lâmpadas.	UCT Iporá	Realizado



Manutenção do ar-condicionado.

Reuniões

- No dia 29/12/2020 – Realizada reunião do Comitê transfusional;
- No dia 30/12/2020 – Realizada reunião sobre “Registro de não-conformidades”



6.5 UNIDADE DE COLETA E TRANSFUSÃO - QUIRINÓPOLIS

Atividades educativas

CRONOGRAMA DE TREINAMENTOS			
ITEM	DATA	TEMA DO TREINAMENTO	RESPONSÁVEL
1	12/2020	Curso Ona pelo IBES.	Edileuza, Louane

Dedetização

No mês de Novembro foi realizada a dedetização da unidade pela empresa Desprag.



Manutenções

MANUTENÇÕES REALIZADAS					
ITEM	DATA	TIPO DE MANUTENÇÃO	DESCRIÇÃO	LOCAL	STATUS
1.	12/2020	Manutenção	Limpeza mensal dos filtros dos ar condicionado	Todos os setores	Concluído
2.	12/2020	Manutenção	Poda da grama	UCT	Concluído



Reuniões

REUNIÕES REALIZADAS			
ITEM	DATA	LOCAL	TEMA
1.	12/2020	UCT	Reunião mensal do Comitê Transfusional
2.	12/2020	UCT	A importância de notificar a não conformidade no Sistema de Notificação SIQSPH.

6.6 UNIDADE DE COLETA E TRANSFUSÃO - PORANGATU

Atividades educativas

CRONOGRAMA DE TREINAMENTOS			
ITEM	DATA	Tema do Treinamento	RESPONSÁVEL
1.	10/12/2020	Treinamento Controle de Qualidade de Hemocomponentes	Samira do Vale Campos
2.	15/12/2020	Treinamento Planilhas ciclo do doador	Maikon Leite



Figura 1 . Trreinamento Controle de Qualidade



Figura 2 . Treinamento Ciclo do doador

Dedetização

O serviço de dedetização da unidade é feito mensalmente pela empresa Desprag Dedetizadora.

A dedetização do mês de Dezembro foi realizada no dia 17/12/2020.

Após a realização do procedimento não houve verificação de insetos na unidade, não sendo necessária uma nova aplicação.



Manutenções

MANUTENÇÕES REALIZADAS					
ITEM	DATA	TIPO DE MANUTENÇÃO	DESCRIÇÃO	LOCAL	STATUS
1.	22/12/2020	Preventiva	Ar condicionado	UCT	Concluído
2.	31/12/2020	Preventiva	Gerador	Gerador	Concluído



Figura 1 . Manutenção Ar condicionado



Figura 2. Manutenção Gerador

Reuniões

REUNIÕES REALIZADAS			
ITEM	DATA	LOCAL	TEMA
1.	15/12/2020	Sala de Reunião Virtual	Registro de fluxo de doadores
2.	28/12/2020	Sala de Reunião Virtual	Núcleo de Segurança do Paciente/Vigilância em Saúde/CIRAS
3.	28/12/2020	UCT Porangatu	Gerenciamento de Resíduos
4.	29/12/2020	Sala de Reunião Virtual	SESMT

6.7 UNIDADE DE COLETA E TRANSFUSÃO - FORMOSA

CRONOGRAMA DE TREINAMENTOS			
ITEM	DATA	TEMA DO TREINAMENTO	RESPONSÁVEL
1	18/12/2020	Orientação da implantação de planilhas do ciclo do doador	Enf. Gilda
2.	22/12/2020	Manuseio do Hemoglobinômetro	Enf. Gilda
3.	24/12/2020	Manuseio no Sistema Integrado de Qualidade, Segurança do Paciente e Hemoterapia – SIQSPH	Farmacêutica Holinda



Dedetização

No dia 21/12/2020, foi realizado serviço de Dedetização pela empresa Desprag. Após a aplicação de inseticida, não houve a incidência de insetos.



Manutenções

MANUTENÇÕES REALIZADAS					
ITEM	DATA	TIPO DE MANUTENÇÃO	DESCRIÇÃO	LOCAL	STATUS
1.	02/12/2020	Corretiva	Parede externa	Área externa	Concluído
2.	02/12/2020	Corretiva	Pintura de forro e paredes	Recepção	Em andamento
3.	04/12/2020	Corretiva	Fixação de câmera de segurança	Recepção	Concluído
4.	05/12/2020	Corretiva	Vistoria na calha e telhado	Recepção	Concluído
5.	07/12/2020	Corretiva	Manutenção de calha e telhado	Recepção	Concluído
6.	09/12/2020	Corretiva Preventiva	Manutenção de equipamento	Distribuição/Processamento/ Procedimentos Especiais	Concluído
7.	11/12/2020	Corretiva	Poda de árvores	Área externa	Concluído
8.	17/12/2020	Corretiva	Vistoria no telhado e Manutenção de forro	Recepção	Em andamento
9.	22/12/2020	Corretiva	Reparo no telhado e Instalação de Luminárias	Recepção	Concluído
10.	23/12/2020	Corretiva	Manutenção de ar condicionado e	Coleta/ Triagem Clínica	Concluído

11.	23/12/2020	Preventiva	Manutenção de ar condicionado	Todos os Setores	Concluído
12.	23/12/2020	Corretiva	Manutenção de forro	Recepção	Em andamento





Reuniões

REUNIÕES REALIZADAS			
ITEM	DATA	LOCAL	TEMA
1.	28/12/2020	UCT- Formosa-GO	C.I. Circular n° 006/2020 – Diretoria/Hemogo/SES
2.	28/12/2020	UCT- Formosa-GO	Portaria n°0046/2020 de 27 de Janeiro de 2020
3.	28/12/2020	UCT- Formosa-GO	C.I. Circular n° 004/2020 – Diretoria/Hemogo/SES



- **Visitas institucionais**

VISITAS RECEBIDAS			
ITEM	DATA	LOCAL	VISITANTE/MOTIVO
	11/12/2020	UCT-FORMOSA	Diretora técnica Ana Cristina, Gerente do Processamento Leonardo Bruno, Gerente do Ciclo do doador Layane Marques.
	11/12/2020	SEANEF	Diretora técnica Ana Cristina Novais e Farmacêutica Holinda Paula.

Considerações Finais

Este relatório foi elaborado em consonância com informações de cada setor existente na Hemorrede Pública Estadual de Goiás.

No mês de Dezembro continuamos a observamos um aumento da demanda de sangue em todo Estado devido à ampliação da regionalização (reestruturação dos hospitais de referência no interior), abertura do comércio e pactuação com novas unidades de saúde.

Visando minimizar essa situação, temos adotado estratégias de captação de doadores como busca de novas parcerias, acionamento de doadores por e-mail, Facebook, Instagram e contato telefônico, divulgação da necessidade de sangue na imprensa e produção de conteúdo educativo no site e Instagram desmistificando o procedimento de doação.

O reflexo dessa balança desfavorável impacta diretamente na capacidade de produção de sangue e hemocomponentes.

Em relação ao atendimento ambulatorial, atendendo às recomendações do Ministério Saúde e Secretaria Estadual de Saúde reduzimos o atendimento eletivo aos pacientes portadores de doenças crônicas do ambulatório de Hematologia em 50%, fato que impactou na produção ambulatorial.

Em relação aos processos de qualidade, por sua vez, observamos um aprimoramento das técnicas utilizadas que pode ser identificado por padronização de processos de produção (produção de plaquetas randômicas no Hemocentro Regional de Jataí).

A busca pela excelência faz parte das atividades do dia-a-dia na Hemorrede. Nesse sentido, a Hemorrede persistiu na busca pelo aprimoramento de seus processos, de modo a viabilizar apoio consistente à realização das atividades finalísticas, com vistas ao cumprimento da missão institucional e alcance dos objetivos estratégico.

Atenciosamente,

Denyse Silva Goulart
Diretoria Geral
HEMOGO

Ana Cristina Novais Mendes
Diretoria Técnica
Hemocentro de Goiás

Nubia Borges
Diretoria Administrativa
HEMOGO

Relatório elaborado pela Diretoria da Hemorrede e aprovado pelo
Conselho de Administração em 05 / 01 / 2021

Dr. Valterli Leite Guedes
Presidente do Conselho de Administração do Idtech



IDTECH[®]
INSTITUTO DE DESENVOLVIMENTO TECNOLÓGICO E HUMANO

IDTECH.ORG.BR



Anexo 02 Relatório Gerencial Anual da Hemorrede / 2020



31

Sumário

APRESENTAÇÃO.....	3
1- BREVE DESCRIÇÃO DA HEMORREDE PÚBLICA DE GOIÁS.....	3
2- COMPOSIÇÃO DA HEMORREDE PÚBLICA DO ESTADO DE GOIÁS.....	4
3- HEMORREDE DE GOIÁS NO CONTEXTO DO SISTEMA REGIONAL DE SAÚDE.....	5
a) ATIVIDADES DESENVOLVIDAS PELO HEMOCENTRO DE GOIÁS.....	5
4- ANÁLISE DOS RESULTADOS DAS METAS.....	6
5- METAS DE PRODUÇÃO ANUAL.....	7
6- INDICADORES DE QUALIDADE.....	12
a) PERCENTUAL DE CUMPRIMENTO DE VISITAS TÉCNICAS E ADMINISTRATIVAS NAS UNIDADES ASSISTIDAS PELO HEMOCENTRO COORDENADOR.....	13
b) DOADOR ESPONTÂNEO.....	15
c) DOADOR DE REPETIÇÃO.....	16
d) QUALIDADE DOS HEMOCOMPONENTES.....	18
7- COLETAS EXTERNAS E INTERNAS.....	19
8- PRODUÇÃO AMBULATORIAL.....	21
9- PRINCIPAIS ATIVIDADES DA HEMORREDE PÚBLICA DO ESTADO DE GOIÁS NO ANO DE 2020.....	22
a) JANEIRO/2020.....	22
b) FEVEREIRO/2020.....	29
c) MARÇO/2020.....	32
d) ABRIL/2020.....	36
e) MAIO/2020.....	37
f) JUNHO/2020.....	39
g) JULHO.....	42
h) AGOSTO.....	44
i) SETEMBRO.....	46
j) OUTUBRO.....	48
k) NOVEMBRO.....	51
l) DEZEMBRO.....	55
CONCLUSÃO.....	58

APRESENTAÇÃO

O presente relatório de gestão tem por objetivo demonstrar as atividades realizadas na Hemorrede Pública de Goiás sob a administração do Instituto de Desenvolvimento Tecnológico e Humano – IDTECH, conforme estabelecido no Contrato de Gestão nº 070/2018 SES - GO firmado entre este instituto e a Secretaria de Estado da Saúde (SES) no ano de 2020.

A finalidade de uma organização orienta o seu modo de gestão, nela está compreendido o modelo de planejamento, de execução e avaliação do trabalho, bem como o alcance do resultado esperado. Dessa forma o IDTECH tem como base em sua gestão a busca pela excelência nos serviços prestados a sociedade.

Na administração da Hemorrede Pública de Goiás, o IDTECH busca executar processos que assegurem a segurança na produção e distribuição de hemocomponentes e hemoderivados, distribuição de medicamentos de alto custo para portadores de doenças hematológicas, realização de exames laboratoriais relacionados ao ciclo do sangue e avaliação de compatibilidade de transplante de órgãos.

1. BREVE DESCRIÇÃO DA HEMORREDE PÚBLICA DE GOIÁS

É o conjunto das Unidades Públicas em Goiás que atuam na área de Sangue e Hemoderivados, visando atender a demanda de sangue nos Hospitais públicos e contratados pelo SUS em todo o Estado de Goiás.

A Rede Pública de Sangue no Estado conta com o Hemocentro enquanto coordenador da Hemorrede no âmbito estadual, com 04 hemocentros regionais; 06 unidades de coleta e transfusão; 18 agências transfusionais que atendem 194 serviços de assistência hemoterápica implantados, distribuídos da seguinte forma:

2. COMPOSIÇÃO DA HEMORREDE PÚBLICA DO ESTADO DE GOIÁS

01 - Hemocentro Coordenador – SES – Goiânia;

04 - Hemocentros Regionais - HR's: Catalão, Ceres, Jataí e Rio Verde;

06 - Unidades de Coleta e Transfusão - UCT's: Formosa, Iporá, Porangatu, Quirinópolis, Hospital das Clínicas HC/UFG/Goiânia e Hospital de Urgências Dr. Otávio Lage de Siqueira – HUGOL/Goiânia;

03 - Unidades de Coleta – UC's: Unidades Móveis.

18 - Agências Transfusionais - AT's: Anápolis (Hospital de Urgências- HUHS), Aparecida de Goiânia (Hospital de Urgências-HUAPA), Caldas Novas, Campos Belos, Goiânia (Hospital Geral de Goiânia-HGG, Hospital de Urgências de Goiânia-HUGO, Hospital de Doenças Tropicais-HDT e Maternidade Dona Iris- MDI), Goiatuba, Itapuranga, Jaraguá, Minaçu, Mineiros, Morrinhos, Niquelândia, Pontalina, Pires do Rio e Santa Helena (Hospital de Urgências da Região Sudoeste-HURSO).



Composição da Hemorrede Pública de Goiás

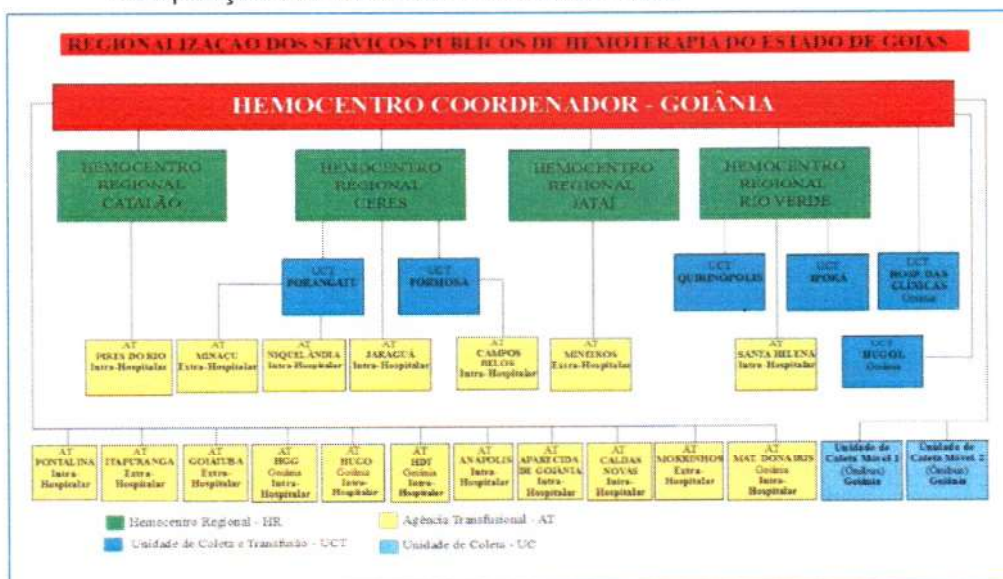

Fonte: Site da Secretaria Estadual de Saúde de Goiás

3. HEMORREDE DE GOIÁS NO CONTEXTO DO SISTEMA REGIONAL DE SAÚDE

A Hemorrede Pública de Goiás é referência na produção e distribuição de Hemocomponentes no Estado de Goiás, na promoção da conscientização da comunidade em relação à doação voluntária de sangue e de medula óssea, tratamento de Coagulopatias Hereditárias e Hemoglobinopatias Hereditárias, distribuição de medicamentos recebidos do Ministério da Saúde e formação de mão de obra especializada.

a) ATIVIDADES DESENVOLVIDAS PELO HEMOCENTRO DE GOIÁS

1. Captação de Doadores;
2. Triagem Hematológica e Triagem Clínica;
3. Coleta de sangue;
4. Coleta por processadora automática – Aférese;
5. Coleta Externa em Unidade Móvel;
6. Fracionamento: Concentrado de Hemácias e Concentrado de Hemácias lavadas, Plasma Fresco Congelado e Plasma Comum, Componentes Leucodepletados, Concentrado de Plaquetas;
7. Testes Imunoematológicos do doador e do receptor;
8. Tipagem ABO do doador e do receptor;
9. Rh (D) do doador e do receptor;
10. Pesquisa de Anticorpos irregulares do doador e do receptor;
11. Fenotipagem do doador;
12. Testes de Compatibilidade;
13. Exames sorológicos do doador: Sífilis, Chagas, Hepatite B e C, e retrovíruses: HTLV I e II e HIV I e II (2 Testes);
14. Irradiação de Hemácias;
15. Armazenamento de Sangue e Hemocomponentes;
16. Distribuição de Sangue e Hemocomponentes;
17. Transporte de Sangue e Hemocomponentes;
18. Transfusão de Sangue e Hemocomponentes;

19. Atendimento Ambulatorial a Coagulopatas (Hemofilia) através de consultas, fisioterapia e fornecimento de fatores de coagulação sanguínea;
20. Atendimento Ambulatorial a hemoglobinopatas (Anemia Falciforme e Talassemia);
21. Coleta de Amostra para Medula Óssea.

4. ANÁLISE DOS RESULTADOS DAS METAS

Os resultados apresentados no Quadro I, abaixo, referem-se à produção das unidades da Hemorrede sob Gerência do IDTECH durante o ano de 2020 e têm como fonte o Sistema Hemovida, Hemoprod e os registros de realização de procedimentos existentes nessas unidades.

INFORMAÇÕES DE PRODUÇÃO DA HEMORREDE ANUAL

ÍTEM	PROCEDIMENTO	UNIDADE	META	PRODUÇÃO	PERCENTUAL
1	Clinica Hematológica	Internação/dia	1.392	2.070	149%
2	Consultas Médicas	Consultas	7.200	5.340	74%
3	Consultas Não Médicas	Consultas	12.000	6.203	52%
4	Triagem Clínica De Doador Candidato à Doação	Triagem	60.720	55.739	92%
5	Coleta de Sangue doadores áptos	Bolsas coletadas	46.560	44.032	95%
6	Plaquetaférese- Doador de Plaqueta por Aférese	Bolsas coletadas	792	425	54%
7	Produção de Hemocomponentes	Unidade	103.200	100.780	98%
8	Procedimentos especiais	Procedimento	77.040	22.656	30%
9	Exames Imunohematológicos	Amostras	130.320	128.834	99%
10	Exames Sorológicos	Amostras	60.360	60.513	100%
11	Exames Hematológicos	Amostras	2.040	4.045	198%
12	Ambulatório	Procedimento	3.720	1.609	43%
13	Metas de Produção AIH dos Hospitais	Procedimento	60	25	42%
14	Medicina Transfusional	Bolsas distribuídas	24.780	32.628	132%
15	Sorologia de Possível Doador de Órgãos	Amostras testadas	360	83	23%

5 METAS DE PRODUÇÃO ANUAL

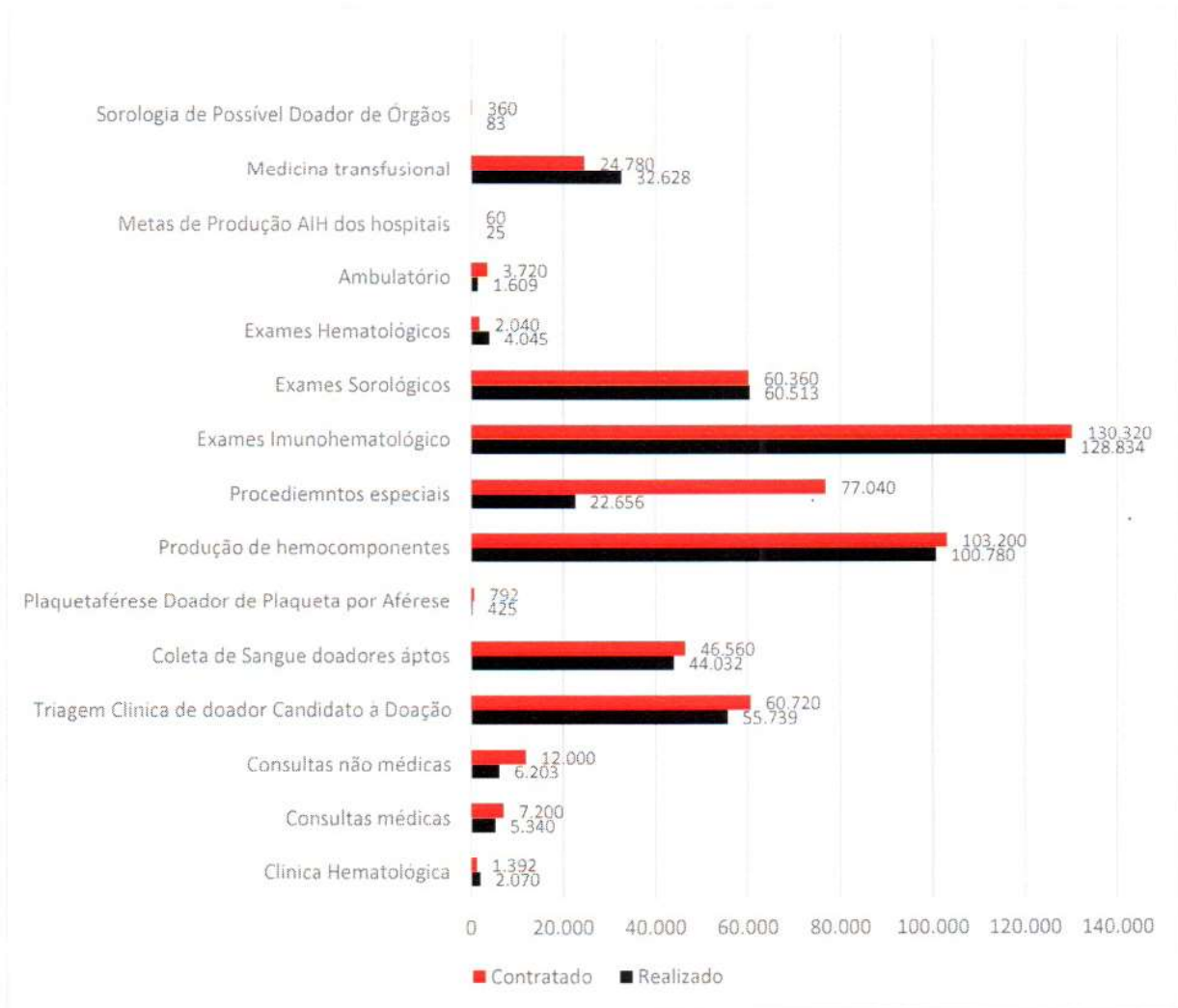

Clínica Hematológica													
	jan/20	fev/20	mar/20	abr/20	mai/20	jun/20	jul/20	ago/20	set/20	out/20	nov/20	dez/20	Total
Produção	638	236	182	132	84	87	122	93	105	129	126	136	2.070
Meta	116	116	116	116	116	116	116	116	116	116	116	116	1.392

A unidade cumpriu a meta de produção para internação (leito/dia) mesmo diante do Protocolo de Enfrentamento à Pandemia de COVID-19 em que foi necessário reduzir em 50% o atendimento ambulatorial visando evitar aglomerações e a exposição aos pacientes que se enquadram no grupo de risco para a doença.

Consultas Médicas													
	jan/20	fev/20	mar/20	abr/20	mai/20	jun/20	jul/20	ago/20	set/20	out/20	nov/20	dez/20	Total
Produção	625	836	594	208	290	304	415	367	420	444	334	492	5.329
Meta	600	600	600	600	600	600	600	600	600	600	600	600	7.200

Consultas não Médicas													
	jan/20	fev/20	mar/20	abr/20	mai/20	jun/20	jul/20	ago/20	set/20	out/20	nov/20	dez/20	Total
Produção	341	682	894	399	618	296	320	344	539	577	577	616	6.203
Meta	1000	1000	1000	1000	1000	1000	1000	1000	1000	1000	1000	1000	12.000

A unidade não cumpriu as metas de produção para consultas médicas e não médicas devido o Protocolo de Enfrentamento à Pandemia de COVID-19 pois, foi necessário reduzir em 50% o atendimento ambulatorial visando evitar aglomerações e a exposição aos pacientes que se enquadram no grupo de risco para a doença.

Triagem Clínica de doador Candidato à doação													
	jan/20	fev/20	mar/20	abr/20	mai/20	jun/20	jul/20	ago/20	set/20	out/20	nov/20	dez/20	Total
Produção	3696	4312	4867	5613	4760	5606	3801	3991	4439	4561	4926	5.167	55.739
Meta	5060	5060	5060	5060	5060	5060	5060	5060	5060	5060	5060	5060	60.720

Em relação à Triagem Clínica de doadores de sangue, mesmo diante da Pandemia de COVID-19, graças às ações de captação de doadores foi possível garantir o cumprimento dessa meta. Damos destaque para as parcerias com os militares, coletas externas em condomínios e ampla divulgação na imprensa.

Coleta de Sangue doadores aptos													
	jan/20	fev/20	mar/20	abr/20	mai/20	jun/20	jul/20	ago/20	set/20	out/20	nov/20	dez/20	Total
Produção	2774	3200	3643	4417	3742	4490	3047	3268	3635	3586	4036	4.194	44.032
Meta	3880	3880	3880	3880	3880	3880	3880	3880	3880	3880	3880	3880	46.560

Em relação à Coleta de Sangue- doadores aptos, mesmo diante da Pandemia de COVID-19, graças às ações de captação de doadores foi possível garantir o cumprimento dessa meta. Damos destaque para as parcerias com os militares, coletas externas em condomínios e ampla divulgação na imprensa.

Plaquetaférese Doador de Plaquetas por Aférese													
	jan/20	fev/20	mar/20	abr/20	mai/20	jun/20	jul/20	ago/20	set/20	out/20	nov/20	dez/20	Total
Produção	19	31	26	14	19	16	26	53	52	58	47	64	425
Meta	66	66	66	66	66	66	66	66	66	66	66	66	792

Quanto à produção de plaquetas por aférese, foi necessário ao longo do ano reestruturar o serviço, investindo em equipamentos em Goiânia e nas unidades do interior do estado, capacitando os profissionais e captando novos doadores, pois pelo fato de o procedimento estar descontinuado há bastante tempo o banco de doadores estava limitado.

A partir do segundo semestre de 2020, observamos uma produção crescente desse indicador.

Produção de Hemocomponentes													
	jan/20	fev/20	mar/20	abr/20	mai/20	jun/20	jul/20	ago/20	set/20	out/20	nov/20	dez/20	Total
Produção	6582	9844	7829	8860	7890	9875	7026	7329	8354	8258	9041	9.892	100.780
Meta	8.600	8.600	8.600	8.600	8.600	8.600	8.600	8.600	8.600	8.600	8.600	8.600	103.200

Em relação à Produção de Hemocomponentes, mesmo diante da Pandemia de COVID-19, graças às ações de captação de doadores foi possível garantir o cumprimento dessa meta. Damos destaque para as parcerias com os militares, coletas externas em condomínios e ampla divulgação na imprensa.

Procedimentos Especiais													
	jan/20	fev/20	mar/20	abr/20	mai/20	jun/20	jul/20	ago/20	set/20	out/20	nov/20	dez/20	Total
Produção	963	1636	1716	2281	1858	1893	1823	2041	2195	1956	1965	2.329	22.656
Meta	6420	6420	6420	6420	6420	6420	6420	6420	6420	6420	6420	6420	77.040

Quanto aos Procedimentos Especiais, não houve cumprimento da meta contratada pois essa produção depende de indicação médica. Além disso, pesa sobre esse valor a realização de cadastros de medula óssea, os quais tem teto de produção anual estabelecido pelo Ministério da Saúde. A revisão dessa meta já foi proposta para a SES.

Exames Imunohematológicos													
	jan/20	fev/20	mar/20	abr/20	mai/20	jun/20	jul/20	ago/20	set/20	out/20	nov/20	dez/20	Total
Produção	12225	9249	10655	11905	10462	13052	8387	8007	10292	10437	10836	13.327	128.834
Meta	10860	10860	10860	10860	10860	10860	10860	10860	10860	10860	10860	10860	130.320

Em relação aos Exames Imunohematológicos, mesmo diante da Pandemia de COVID-19, graças às ações de captação de doadores foi possível garantir o cumprimento dessa meta. Damos destaque para as parcerias com os militares, coletas externas em condomínios e ampla divulgação na imprensa.

Exames Sorológicos													
	jan/20	fev/20	mar/20	abr/20	mai/20	jun/20	jul/20	ago/20	set/20	out/20	nov/20	dez/20	Total
Produção	4292	5339	6502	5468	4925	5938	3780	4121	4742	4966	4960	5.480	60.513
Meta	5030	5030	5030	5030	5030	5030	5030	5030	5030	5030	5030	5030	60.360

Em relação aos Exames Sorológicos, mesmo diante da Pandemia de COVID-19, graças às ações de captação de doadores foi possível garantir o cumprimento dessa meta. Damos destaque para as parcerias com os militares, coletas externas em condomínios e ampla divulgação na imprensa. Ressaltamos que o método de coleta de dados atual refere-se ao número amostras testadas. Sugerimos que sejam contabilizados os testes realizados.

Exames Hematológicos													
	jan/20	fev/20	mar/20	abr/20	mai/20	jun/20	jul/20	ago/20	set/20	out/20	nov/20	dez/20	Total
Produção	171	151	258	100	362	266	676	230	636	189	514	492	4.045
Meta	170	170	170	170	170	170	170	170	170	170	170	170	2.040

Quanto aos Exames Hematológicos, houve cumprimento da meta contratada mesmo sabendo que essa produção depende de indicação médica, com a implantação do Controle de Qualidade de Hemocomponentes em todas as unidades da Hemorrede a partir de maio de 2020 verificamos um aumento expressivo dessa produção.

Ambulatório													
	jan/20	fev/20	mar/20	abr/20	mai/20	jun/20	jul/20	ago/20	set/20	out/20	nov/20	dez/20	Total
Produção	295	239	248	152	72	72	111	57	56	98	109	100	1.609
Meta	310	310	310	310	310	310	310	310	310	310	310	310	3.720

A unidade não cumpriu as metas de produção ambulatorial devido o Protocolo de Enfrentamento à Pandemia de COVID-19 pois, foi necessário reduzir em 50% o

atendimento ambulatorial visando evitar aglomerações e a exposição aos pacientes que se enquadram no grupo de risco para a doença.

Metas de Produção AIH dos Hospitais													
	jan/20	fev/20	mar/20	abr/20	mai/20	jun/20	jul/20	ago/20	set/20	out/20	nov/20	dez/20	Total
Produção	0	7	4	0	0	4	4	0	0	0	6	0	25
Meta	5	5	5	5	5	5	5	5	5	5	5	5	60

Quanto Metas de Produção – AIH dos Hospitais, não houve cumprimento da meta contratada pois essa produção depende de indicação médica. A revisão dessa meta já foi proposta para a SES.

Medicina Transfusional													
	jan/20	fev/20	mar/20	abr/20	mai/20	jun/20	jul/20	ago/20	set/20	out/20	nov/20	dez/20	Total
Produção	2543	2254	2301	1948	2696	2723	2688	3009	3018	3131	3140	3.177	32.628
Meta	2065	2065	2065	2065	2065	2065	2065	2065	2065	2065	2065	2065	24.780

Quanto à Medicina Transfusional, houve cumprimento da meta contratada mesmo sabendo que essa produção depende de indicação médica, com a implantação dos Hospitais de Campanha para tratamento de COVID-19 observamos o aumento da demanda nas cidades do interior do Estado, fato que contribuiu para o aumento expressivo dessa produção.

Sorologia de Possível Doador de Órgãos													
	jan/20	fev/20	mar/20	abr/20	mai/20	jun/20	jul/20	ago/20	set/20	out/20	nov/20	dez/20	Total
Produção	12	4	0	0	5	7	9	7	9	12	7	11	83
Meta	30	30	30	30	30	30	30	30	30	30	30	30	360

Quanto à Sorologia de Possível Doador de Órgão, não houve cumprimento da meta contratada não está sob a nossa governança. A revisão dessa meta já foi proposta para a SES.

6 INDICADORES DE QUALIDADE

Percentual de Pedido de Hemocomponentes x Atendimento

TOTAL PERCENTUAL DE PEDIDO DE HEMOCOMPONENTES X ATENDIMENTO NA HEMORREDE PÚBLICA ESTADUAL	
Pedido	59.145
Atendido	54.221
% Alcance	96%

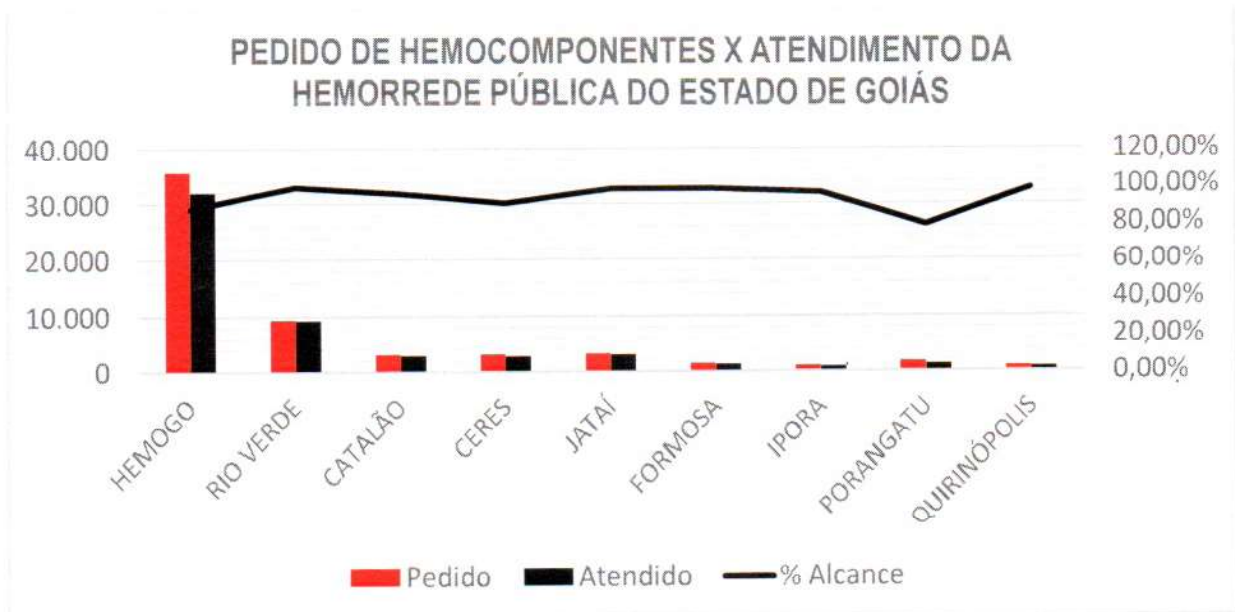

Todas as solicitações de sangue realizadas na Hemorrede Pública Estadual são avaliadas pela equipe médica das Unidades conforme preconização da Portaria de Consolidação nº. 5 de 28 de

setembro de 2016. Todos os atendimentos necessários de acordo com a equipe médica foram atendidos, ou seja, 100% dos pedidos foram atendidos utilizando o critério do uso racional do sangue, seguindo orientações da Associação Brasileira de Hematologia e Hemoterapia.

Indicadores de Qualidade Unidades da Hemorrede Pública Estadual

Indicadores de desempenho	Meta	Média Anual
Percentual de pedidos de Hemocomponentes x Atendimento	>=94 %	93%
Percentual de Cumprimento de Visitas Técnicas assistidas pelo Hemocentro Coordenador nas Unidades Assistidas.	>=99%	2%
Percentual de doadores espontâneos na Hemorrede Pública Estadual	>= 75%	73%
Percentual de doadores de repetição na Hemorrede Pública Estadual	>=60 %	37%
Percentual de Qualidade dos Hemocomponentes	>=90 %	98%

HEMOGO	JAN	FEV	MAR	ABR	MAI	JUN	JUL	AGO	SET	OUT	NOV	DEZ	total
Pedido	2.946	2.717	2.811	2.574	3.046	3.482	3.137	3.143	2.842	3.000	2.708	3222	35.628
atendido	2.447	2.362	2.485	2.560	3.029	3.478	3.129	2.802	2.438	2.480	2.184	2633	32.027
Alcance	83%	87%	88%	99%	99%	100%	100%	89%	86%	83%	81%	82%	88%

CATALÃO	JAN	FEV	MAR	ABR	MAI	JUN	JUL	AGO	SET	OUT	NOV	DEZ	total
Pedido	191	206	315	326	227	244	177	229	213	289	296	354	3.067
atendido	188	204	294	300	213	233	170	222	199	283	263	350	2.919
Alcance	99%	99%	94%	92%	94%	95%	96%	97%	93%	98%	89%	99%	96%

CERES	JAN	FEV	MAR	ABR	MAI	JUN	JUL	AGO	SET	OUT	NOV	DEZ	total
Pedido	189	259	242	246	204	332	303	284	291	250	279	279	3.158
atendido	142	249	230	228	183	301	267	201	247	213	258	258	2.777
Alcance	75%	96%	95%	93%	90%	91%	88%	71%	85%	85%	92%	92	91%

IPORÁ	JAN	FEV	MAR	ABR	MAI	JUN	JUL	AGO	SET	OUT	NOV	DEZ	total
Pedido	84	57	67	96	74	65	44	89	67	70	100	94	907
atendido	45	54	65	90	27	57	44	89	61	70	100	94	796
Alcance	54%	95%	97%	94%	36%	88%	100%	100%	91%	100%	100%	100	96%

JATAÍ	JAN	FEV	MAR	ABR	MAI	JUN	JUL	AGO	SET	OUT	NOV	DEZ	total
Pedido	289	208	258	191	224	222	206	214	393	423	280	271	3.179
atendido	287	199	249	191	219	214	195	214	388	416	249	267	3.088
Alcance	99%	96%	97%	100%	98%	96%	95%	100%	99%	98%	89%	99	98%

FORMOSA	JAN	FEV	MAR	ABR	MAI	JUN	JUL	AGO	SET	OUT	NOV	DEZ	total
Pedido	77	93	79	112	128	119	90	116	158	117	178	121	1.388
atendido	59	91	67	81	128	112	88	116	158	117	173	99	1.289
Alcance	77%	98%	85%	72%	100%	94%	98%	100%	100%	100%	97%	82	98%

PORANGATU	JAN	FEV	MAR	ABR	MAI	JUN	JUL	AGO	SET	OUT	NOV	DEZ	total
Pedido	117	107	111	159	98	137	138	90	202	202	106	219	1.686
atendido	109	93	90	159	90	65	106	29	171	146	79	164	1.301
Alcance	93%	87%	81%	100%	92%	47%	77%	32%	85%	72%	75%	75%	79%

RIO VERDE	JAN	FEV	MAR	ABR	MAI	JUN	JUL	AGO	SET	OUT	NOV	DEZ	total
Pedido	785	522	753	760	720	764	731	970	753	776	897	910	9.341
atendido	758	522	750	749	720	753	731	967	753	773	897	900	9.273
Alcance	97%	100%	100%	99%	100%	99%	100%	100%	100%	100%	100%	99%	99%

QUIRINÓPOLIS	JAN	FEV	MAR	ABR	MAI	JUN	JUL	AGO	SET	OUT	NOV	DEZ	total
Pedido	48	54	71	85	39	26	65	28	96	127	68	84	791
atendido	40	54	71	80	39	26	62	28	93	113	61	84	751
Alcance	83%	100%	100%	94%	100%	100%	95%	100%	97%	89%	90%	100%	99%

Percentual de Cumprimento de Visitas Técnicas e Administrativas nas Unidades Assistidas pelo Hemocentro Coordenador

Cálculo = (Nº de visitas realizadas/Nº de unidades assistidas pelo Hemocentro Coordenador) x 100

O Hemocentro Coordenador possui 55 Unidades Assistidas, firmadas em Termo de Compromisso. Foi elaborado o cronograma de visitas técnicas nas unidades de saúde atendidas pelo Hemocentro Coordenador, conforme descrito abaixo. Sendo estipulado pelo Comitê Transfusional 5 (cinco) visitas mensais, para que no término do ano seja cumprido 100% da meta estabelecida, ou seja, todas as Unidades assistidas pelo Hemocentro Coordenador receberão visita de orientação do Comitê Transfusional.

O Comitê Transfusional da Hemorrede encontra-se ativo, realizando reuniões mensais e ações educativas. Diante da pandemia de coronavírus o Comitê Transfusional do Hemocentro Coordenador adiou as visitas agendadas às Unidades de Saúde 2020 como uma conduta de precaução de distanciamento social.

Percentual de Cumprimento de Visitas Comitê Transfusional: Meta não atingida.

5.2 Doador Espontâneo

Percentual de doadores espontâneos na Hemorrede Pública Estadual	
Total de doadores aptos	44.032
Doadores espontâneos (voluntários + campanha)	39.908
% Realizado	90,63%
% Contratado	75%



Resultado: Meta atingida

Análise Crítica: Embora a meta contratual defina 75% de doadores espontâneos no serviço de hemoterapia, a média encontrada nacionalmente de acordo com HEMOPROD 2017 (página 8) é de 48,4%. A Hemorrede superou a meta mensal em 99% superando também a média nacional. Sugerimos que a meta contratual seja revista para 50% de doadores espontâneos.

5.3 Doador de Repetição

Percentual de doadores de repetição na Hemorrede Pública Estadual	
Total de doadores aptos	44.032
Doadores repetição (retorno)	19.817
% Realizado	45,00%
% Contratado	60%



Resultado: Meta não atingida.

Análise Crítica: Embora os dados encontrados no HEMOPROD 2017 (página 6) referem-se à média nacional de 42,0 % de doadores de repetição, a fidelização de doadores perpassa pela imagem da instituição, grau de satisfação dos usuários e estrutura física adequada, pois para que o doador retorne ao serviço é necessário que a experiência do atendimento seja encantadora.

A estrutura física das unidades da Hemorrede é precária, sobretudo se comparada aos serviços de hemoterapia privados ofertados em Goiânia.

Diante desse cenário o Idtech propôs a reforma de todas as unidades da Hemorrede Pública do Estado e investimento na comunicação social da instituição visando maior vínculo com os doadores de sangue e medula óssea.

Sugerimos que a meta contratual seja revista para 42% de doadores de repetição.

Qualidade dos Hemocomponentes

Produções e Estatísticas												
Meta de Conformidade Controle de Qualidade- Hemocomponentes												
Meses	Janeiro	Fevereiro	Março	Abril	Maió	Junho	Julho	Agosto	Setembro	Outubro	Novembro	Dezembro
CONTROLE DE QUALIDADE HEMOCOMPONENTES												
Plasma Fresco	99%	100%	99%	99%	100%	100%	100%	100%	100%	99%	99,5%	100%
Células Residuais	100%	96%	100%	100%	100%	100%	99%	100%	100%	100%	100%	100%
Crioprecipitado	95%	87,5%	100%	100%	94%	100%	100%	94%	100%	100%	100%	100%
CH- CPDA	98%	91%	98%	94,0%	93%	96%	96%	96%	95%	95%	97%	97%
CH-SAGM	99%	98%	97%	96,0%	96%	93,5%	97,3%	98%	99,5%	99,5%	99%	99,3%
CP-Randômica	98,3%	98,3%	98,3%	99,2%	99%	99%	98,3%	99,5%	99%	99%	99%	96,3%
Aferese	97,2%	98,0%	97,0%	99,3%	100%	100%	99%	99,6%	100%	99%	99%	99,8%
CH-FILTRADAS	100%	100%	100%	96%	98%	98%	100%	100%	100%	100%	100%	100%
Plasma Convalescente	NA	NA	NA	NA	NA	NA	98,6%	99,3%	100%	NA	NA	NA
CH-AFERESE	NA	93,0v	NA	NA	NA	NA	NA	NA	NA	NA	NA	NA
META CONFORMIDADE >90%	98,3%	95,8%	98,7%	97,9%	97,5%	98,3%	98,7%	98,5%	99,3%	98,9%	99,2%	99,1%

Meta: 98% de conformidade

Análise Crítica: Na avaliação geral de Janeiro a Dezembro/2020 do Controle de qualidade de Hemocomponentes. A média geral dos hemocomponentes avaliados ficou acima da meta de 90% (meta estimada relatório de gestão). Nos meses de Janeiro a Abril apenas as unidades de Goiânia, Jataí e Rio Verde realizavam o controle de qualidade, entretanto a partir do mês de Maio todas as demais unidades da Hemorrede iniciaram as atividades de Controle de Qualidade de Hemocomponentes.

Entre os meses de Julho a Setembro, houve produção de Plasma Convalescente e a avaliação do controle de qualidade ficou acima da meta estimada.

7 COLETAS EXTERNAS E INTERNAS

CAMPANHAS EXTERNAS

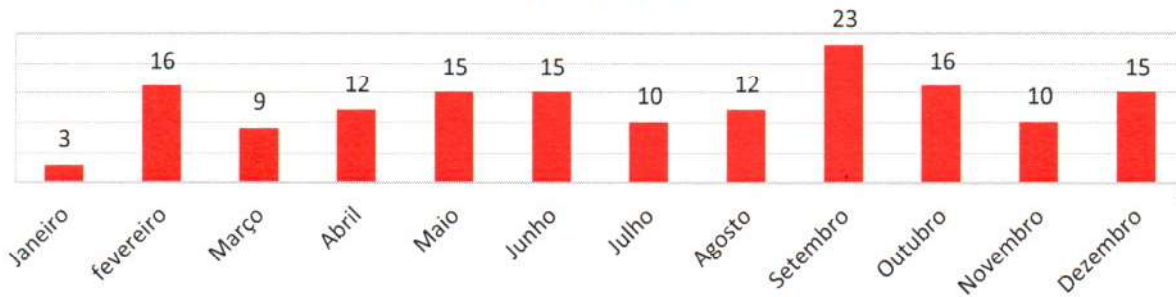

CADASTROS DE DOADORES: COLETA INTERNA X COLETA EXTERNA



BOLSAS COLETADAS: COLETA INTERNA X COLETA EXTERNA

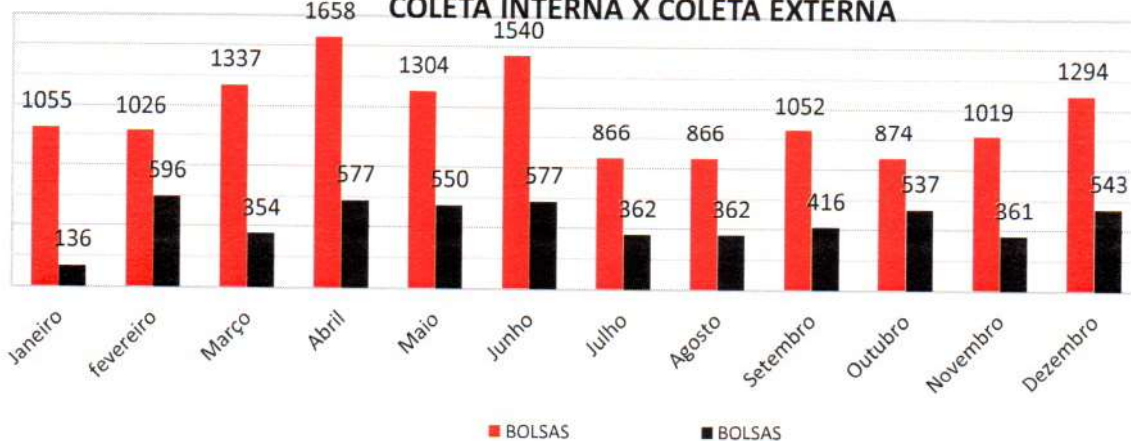

**CADASTROS DE MEDULA:
COLETA INTERNA X COLETA EXTERNA**

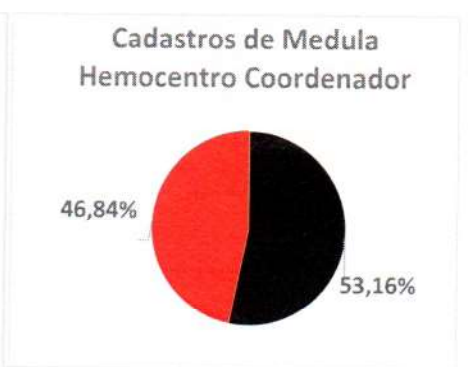
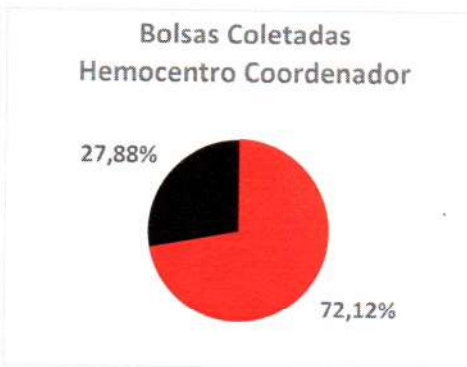
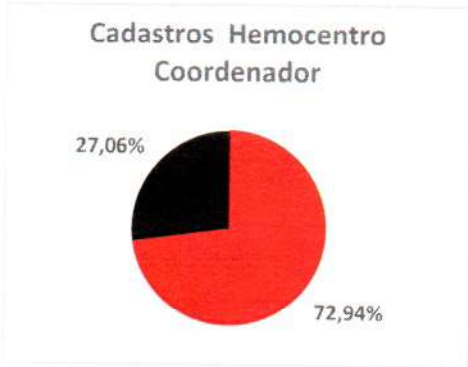
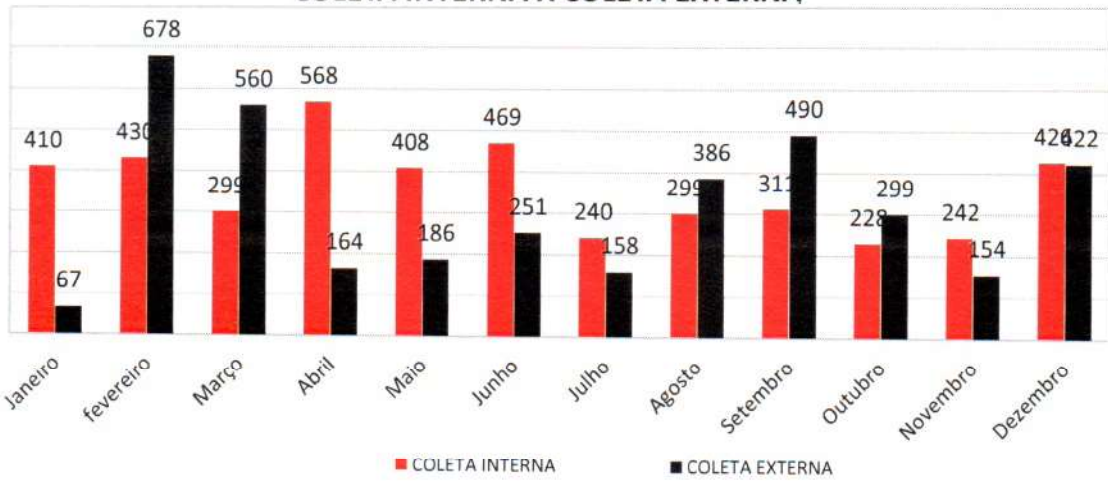

8 PRODUÇÃO AMBULATORIAL

Produção Ambulatorial													
	jan	fev	mar	abr	mai	jun	jul	ago	set	out	nov	dez	Total
Odontologia	30	35	22	0	2	3	8	5	15	23	16	14	173
Nutrição	42	24	11	0	0	1	0	0	24	10	19	19	150
Farmácia	8	15	1	0	0	0	0	5	6	5	4	6	50
Fisioterapia	203	176	102	0	2	16	25	63	104	86	89	106	972
Enfermagem	377	431	308	134	261	276	279	246	339	404	387	415	3.857
Psicologia	57	52	0	0	0	0	0	25	51	49	8	35	277
Terapia Individual	0	0	0	0	0	0	0	0	0	0	18	21	39
Psicoterapia em Grupo	0	0	0	0	0	0	0	0	0	0	6	0	6
Produção Ambulatorial	717	733	444	134	265	296	312	344	539	577	547	616	2.589

CONSOLIDADO AMBULATORIAL ANUAL

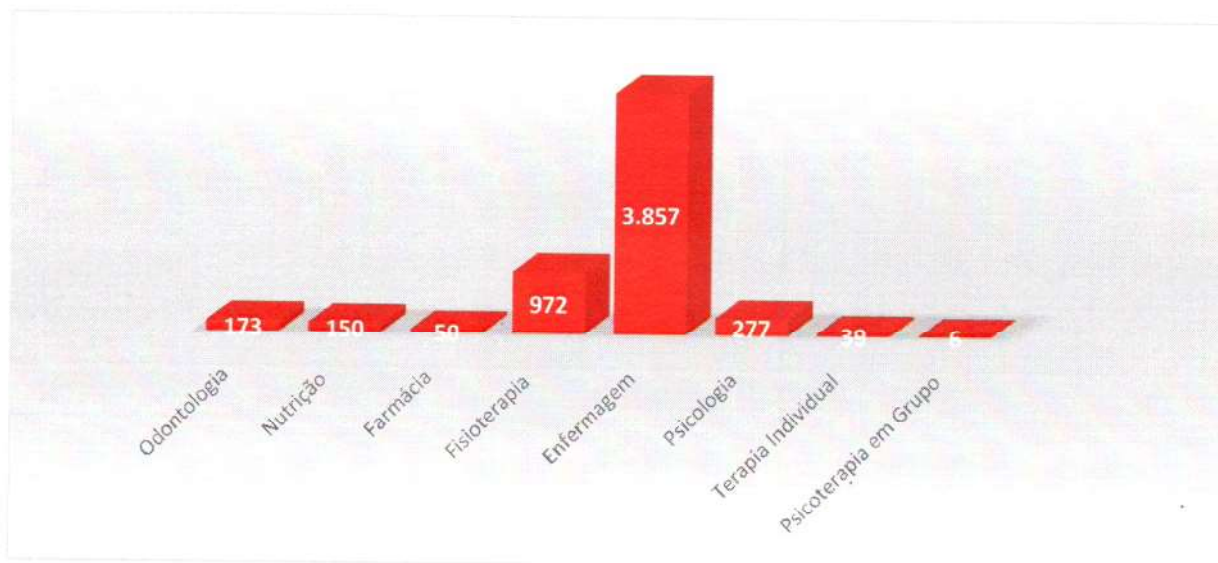

9 PRINCIPAIS ATIVIDADES DA HEMORREDE PÚBLICA DO ESTADO DE GOIÁS NO ANO DE 2020

JANEIRO/2020

- Em cumprimento a uma das etapas das melhorias que vêm sendo implementadas no Hemocentro, no início do mês de janeiro/2020, a unidade recebeu novos equipamentos para a realização de atividades fisioterapêuticas.

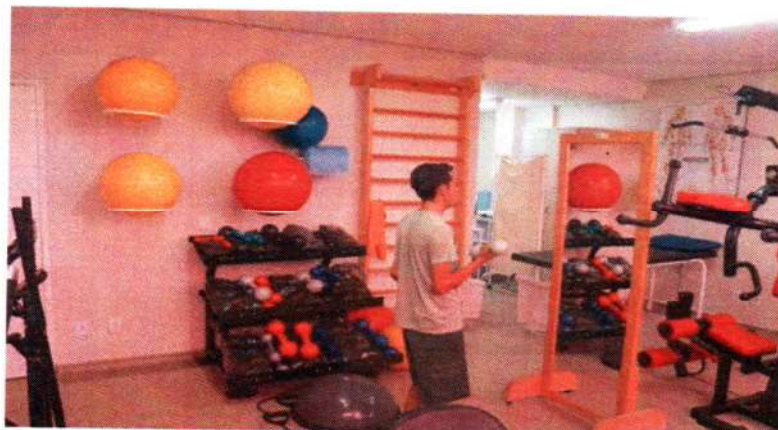
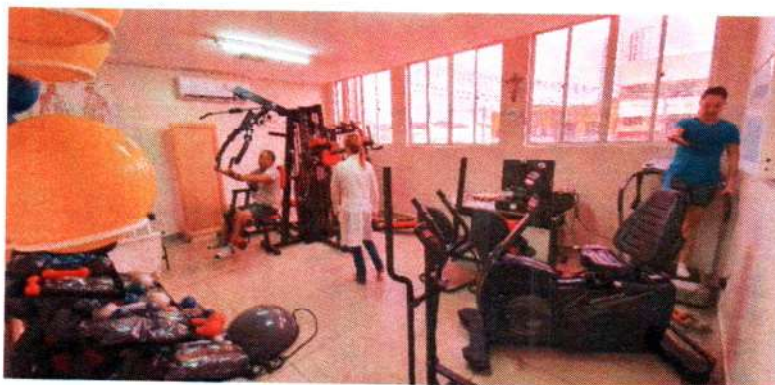

- No mês de Janeiro/2020, foi feita a aquisição e instalação de 181 câmeras de infravermelho (capazes de filmar em ambientes escuros) e equipamentos modernos para garantir o funcionamento efetivo do monitoramento nas unidades da Hemorrede do Estado de Goiás, como gravadores de imagem e HDs com grande capacidade de armazenamento.

Encontra-se em fase final de elaboração uma cartilha de utilização de imagens, a qual irá garantir a forma correta de visualização e eventual disponibilização do conteúdo, na forma da legislação vigente.



- Visando aumentar a demanda por doação de plaquetas, que são utilizadas no tratamento do câncer, Hemocentro Coordenador Professor Nion Albernaz conta agora com dois novos e modernos aparelhos para a coleta deste hemocomponente por aférese. O diferencial dessa máquina está na punção única: o doador utiliza apenas um dos braços para a coleta das plaquetas. Componente fundamental para coagulação do sangue, além do tratamento contra o câncer, as plaquetas são utilizadas em casos de neurocirurgias, doenças infecciosas (dengue e hepatites), coagulopatias (hemofilia), além de acidentes e intervenções cirúrgicas;



- Realizada reunião da Comissão Permanente de Avaliação de Documentos, com vistas a efetuar o levantamento de construção de tabela de temporalidade, destinação, organização e padronização dos documentos e prontuários do Hemocentro Coordenador;



- Reunião por videoconferência com a equipe do Hemocentro de Jataí, sobre tratativas do plano de Gerenciamento de Resíduos e abrigo na Hemorrede Pública do Estadual de Goiás.



- No dia 06 de janeiro/2020, ocorreu no ambulatório treinamento prático para paciente e familiar realizar a infusão de dose domiciliar do fator de coagulação. O treinamento ocorreu sem intercorrência, pois o paciente adolescente de 10 anos conseguiu realizar punção e infusão do fator.



- No dia 06 de janeiro de 2020, ocorreu no auditório do hemocentro coordenador o treinamento do Sistema MV Soul, para que todos os setores realizem a partir desta data e de acordo com o cronograma de dias e horários pré estabelecidos, a solicitação e busca dos medicamentos e insumos dispensados pela CAF. Esta ferramenta irá facilitar o serviço dos profissionais da farmácia e do setor requisitante, pois a partir do momento que o pedido for salvo no sistema, o mesmo constará na tela do serviço solicitado/CAF e será emitido um código ao qual o pedido poderá ser rastreado.



- No dia 14 de janeiro de 2020, foi iniciado o uso do fixador estéril em punção venosa periférica, com o qual será possível prevenir infecção em sítio de inserção do cateter periférico, deslocamento do mesmo e prevenir contaminação do profissional. A utilização deste fixador, deixa o acesso livre de infecção, levando segurança do paciente e do profissional.

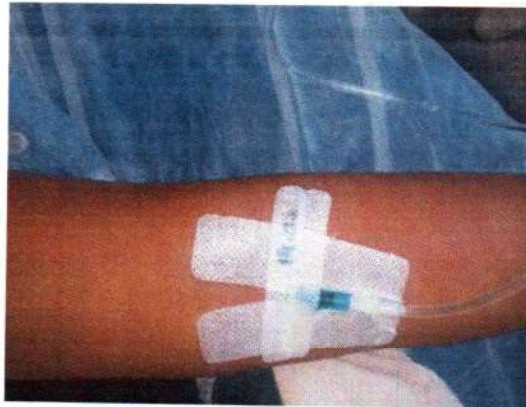

- Foram entregues protetores auriculares tipo plug aos colaboradores do Hemocentro Coordenador, devido ao ruído gerado pelas atividades da obra, orientamos sobre a forma de utilização e higienização, essa ação aconteceu com o intuito de minimizar o ruído para o trabalhador;
- As Técnicas de Segurança do Trabalho da empresa responsável pela prestação do serviço, estiveram no Hemocentro Coordenador e nas unidades da Hemorrede, para entregar e fornecer orientações quanto ao elaboração do PPRA e PCMSO;



- Neste mês de janeiro/2020, foi feito o levantamento dos perfurocortantes das áreas técnicas do Hemocentro Coordenador, com vistas a incluí-los no plano de prevenção com perfurocortantes, seguem exemplificados alguns materiais utilizados pelos profissionais;



- Foi analisado o projeto de reforma do Hemocentro Coordenador com a participação do laboratório para providências quanto ao uso de EPI's necessários para os colaboradores da construtora responsável pela obra, bem como a sinalização do ambiente de trabalho;



- Em conjunto com o Técnico de Segurança do Trabalho da empresa prestadora de serviço e o Engenheiro Allan Graciano, no dia 22 de janeiro/2020, foi elaborada a "rota de fuga" do Hemocentro Regional de Ceres;



FEVEREIRO/2020

- No dia 13 de Fevereiro /2020, a Comissão de Gerenciamento de Resíduos da Hemorrede se reuniu com o intuito de discutir a melhor disposição do abrigo de resíduos infectante A1;



- Reunião com consultora Planisa para apresentação das Planilhas de Custos que serão implantadas em toda Hemorrede Pública Estadual;



HEMORREDE DE Procedimentos de Preparo e Distribuição Responsável

Planisa

Sistema de Custos
Operação/Produção e Estatísticas
Lançar produção - Procedimentos de Preparo e Distribuição

Centro de Custo	Procedimentos de Preparo e Distribuição	TOTAL DE BOLSAS DISTRIBUÍDAS
Coordenador	11	1013
HR Catalão	0	228
HR Ceres	0	238
HR Jataí	0	157
HR Rio Verde	0	375
UCT Porangaba	0	110
UCT Primavera	0	90
UCT Quiépolis	0	58
UCT Itapora	0	41
TOTAL	11	2905

Considerar o total de procedimentos de Preparo e Distribuição:
 Identificação de anticorpos
 Transfusão de Concentrado de Hemácias
 Transfusão de Concentrado de Plaquetas
 Transfusão de Concentrado de Crioprecipitado
 Transfusão de Concentrado de Plaquetas por aférese
 Transfusão de Plasma Fresco

Não há necessidade de informar a quantidade separadamente, apenas o total por unidade

31

- No dia 27 de Fevereiro /2020, foi realizado o acolhimento dos profissionais e a abertura do treinamento – módulo técnico realizado no auditório do CEAD.



- Em continuidade ao acolhimento dos profissionais, no dia 28 de Fevereiro/2020 foi promovido o treinamento prático nas áreas técnicas;



- Foi feito o levantamento do Quantitativo dos Gases Medicinais na Hemorrede Pública Estadual com objetivo de verificar as condições de uso e datas de validade dos cilindros de oxigênio utilizados no atendimento as Urgência e Emergências do Hemocentro Coordenar, Hemocentro Regional Jataí, Ceres, Catalão, Rio Verde e UCT's Quirinópolis, Formosa, Iporá, Porangatu. Foi verificado que os cilindros de oxigênios são poucos utilizados tendo em vista a baixa ocorrência de atendimentos de Urgências e Emergências.



- No mês de Fevereiro/2020, o Escritório da Qualidade deu início a realização de reuniões semanais com o nome de “Falando de Qualidade”, com o intuito de discutir o planejamento das ações junto ao setores, com vistas a amadurecer a implantação da gestão da qualidade na unidade;
- No Dia Mundial do Combate ao Câncer, os colaboradores do Hemocentro Coordenador trabalharam usando lenço na cabeça em apoio aqueles que lutam contra a doença;



- Representante do Setor de Nutrição do Hemocentro Coordenador participou do Programa “Aqui em Casa” da emissora de Televisão Pai Eterno com a pauta: “Alimentos para o bom funcionamento do fígado”;



MARÇO/2020

- No dia Internacional das Mulheres, comemorado em 08 de Março foi feita uma homenagem às Diretoras Denyse Goulart, Núbia Borges, Alexandra Vilela, Cáritas Franco e Ana Cristina Novaes, as quais conquistaram com muito trabalho e dedicação seus espaços na Hemorrede Pública de Goiás. Juntas, elas compõem a diretoria da rede de bancos de sangue do Estado, que hoje conta com nove unidades físicas e uma unidade móvel de coleta, que têm ainda outras 94 mulheres em diversos postos de trabalho;



- Com vistas a melhorar a qualidade nos atendimentos dos usuários e adequação da carga horária dos colaboradores, foi feita uma alteração no funcionamento da Hemorrede neste mês de Março/2020;



- A Hemorrede Pública de Goiás adotou os novos critérios para doação de sangue estabelecidos pela Agência Nacional de Vigilância Sanitária (Anvisa) e o Ministério da Saúde (MS) após a confirmação do coronavírus no Brasil. Apesar dos novos critérios, autoridades do governo federal informam que não existe evidência de

contágio da infecção por transfusão de sangue, mas que ainda assim, foi adotada esta ação de forma preventiva em todo país;



- As obras no Hemocentro Coordenador Estadual Prof. Nion Albernaz – Hemogo seguem em ritmo acelerado. A unidade passa por uma reforma e adequação completa, que ampliará em 65% a área construída há mais de 30 anos.



- Com vistas a garantir o atendimento no Hemocentro Coordenador durante a reforma da unidade, foi instalada uma nova Unidade Móvel de Coleta. Dessa forma, todo o atendimento de coleta de sangue do Hemocentro Coordenador passa a ser feito, de forma provisória, na Unidade Móvel, que ficará localizada no estacionamento do antigo prédio da Superintendência de Vigilância em Saúde (Suvisa), ao lado do Hemocentro. Durante a visita, o secretário da Saúde também realizou vistoria às obras, que foram iniciadas no dia 4 de dezembro do ano passado, ocasião em que o governador Ronaldo Caiado assinou a ordem de serviço da reforma e ampliação da unidade.

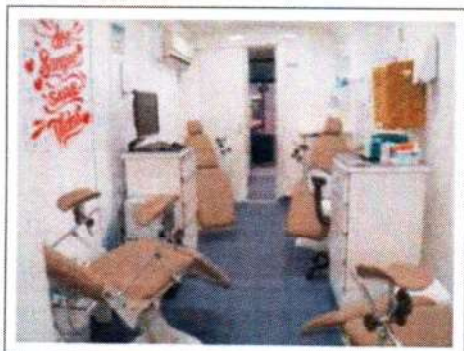

- Atentos à necessidade de adequar as unidades de atendimento da Hemorrede Pública de Goiás às normas da vigilância sanitária estadual e federal e garantir atendimento humanizado à população, o Instituto renovou equipamentos e mobiliários de toda a rede. Além da reestruturação do atendimento, com contratação e treinamento de mais profissionais, também foi iniciado um planejamento de reformas, substituição de mobiliário e compra de novos equipamentos.



- O Hemocentro de Goiás implantou sistema de agendamento pela internet e por telefone 0800 para doações de sangue. *O agendamento é uma medida para evitar aglomerações, como ação de segurança para o doador e paciente diante da pandemia Covid-19*".



- No Mês de Março/2020, foram indicados nove colaboradores para atuarem como "Síndicos Dengueiros". Esta ação foi realizada em atendimento ao Decreto Estadual Nº 7.222 de 2011. O papel do "Síndico Dengueiro" é dar orientações sobre inspeções diárias para as equipes de higienização e limpeza, além de realizar vistorias semanais com preenchimento de check-list e providências adotadas frente as intercorrências contra o mosquito *Aedes aegypti*.



- O Hemorrede do Estado de Goiás iniciou no mês de Março/2020, o agendamento de doações de sangue para que condenados à pena de prestação de serviços à comunidade. A iniciativa de contabilizar a doação voluntária de sangue como horas de serviços prestados, devido à pandemia de Covid 19 e a necessidade de manter os estoques, foi estabelecida na Portaria 01/2020 da Vara de Execuções de Penas e Medidas Alternativas, expedida pelo juiz Wilson da Silva Dias.



ABRIL/2020

- Neste mês foram feitas estratégias de captação para a diminuição de aglomerações na unidade interna e externa, mantendo a segurança de nossos doadores, bem como medidas de distanciamento e utilização de máscaras dentro da unidade. Parcerias de incentivo a doação de sangue foram importantíssimas para o aumento do nosso quantitativo de cadastros e bolsas coletadas neste período de pandemia.



Iniciada a estratégia de captação de doadores o agendamento pelo site e via 0800, com ampla divulgação deste serviço. Com este trabalho foi possível evitar aglomerações na unidade e

mantendo nossos doadores seguros para realizar sua doação.

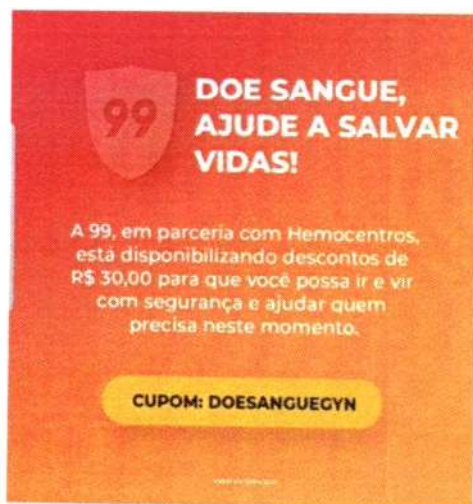

Parceria com a 99 táxi

MAIO/2020

- Hemocentro recebe Banda do Exército para apresentação em homenagem aos profissionais da enfermagem uma oportunidade singular de parabenizar os profissionais da saúde. Especialmente neste momento de pandemia, faz-se necessário reconhecer e homenagear esses homens e mulheres que se colocam na linha de frente em defesa da vida. "Durante essa pandemia da Covid-19, nós estamos realizando diversas ações, desde a higienização de locais de grande movimentação e fluxo, apoio nas campanhas de vacinação e também com a doação de sangue por meio dos nossos militares. Tudo isso porque sabemos que o momento atual exige a participação de todos. Diante de tudo isso, essa nossa apresentação musical tem o objetivo maior de trazer uma homenagem e fazer uma reverência àqueles que trabalham e estão na linha de frente, que são os profissionais da saúde,

afirma o tenente-coronel.



- Aplicativo de transporte oferece viagens gratuitas para doadores de sangue do Hemocentro em Goiânia, os doadores devem utilizar o cupom de desconto "DOECREDICARD", que liberará viagens totalmente gratuitas para que doadores que estejam na capital do Estado, façam o trajeto de ida e volta até o Hemocentro Coordenador Estadual Nion Albernaz, localizado na Av. Anhanguera, no setor Coimbra. A unidade funciona de segunda de segunda a sexta-feira, das 8 às 18 horas. O desconto é válido apenas para pagamentos utilizando cartão de crédito.



JUNHO/2020

- O Hemocentro de Goiás está em fase de consolidação de um plano estratégico que tem como objetivo a elaboração e aplicação de um Plano de Objetivos e Metas para serem implementadas em toda a Hemorrede Pública do Estado. O plano estratégico será dividido em quatro partes, sendo a primeira, já realizada, a validação da cultura organizacional da instituição, que visa responder questionamentos como o motivo da existência do órgão, qual o objetivo a ser alcançado e como se chegará até ele. A segunda etapa, também concluída, foi a realização de uma pesquisa para analisar o atual cenário, com a identificação de pontos fortes e fracos e um perfil do mercado, pontuando oportunidades e ameaças. O próximo passo é o estudo do organograma, que oferece, de forma objetiva, a hierarquia da instituição e o conjunto de atividades realizadas por ela. Como resultado de todo esse processo, a quarta etapa estipula o Plano de Objetivos e de Metas, orientando diretores e colaboradores sobre qual caminho seguir a fim de atingir os objetivos estipulados.
- Os colaboradores da Hemorrede Pública de Goiás participaram de um seminário virtual, também conhecido como webinar, oferecido pela Agência Nacional de Vigilância Sanitária (Anvisa), na manhã desta quarta-feira, 3 de junho. Nesse webinar, a Agência abordou o tema Avaliação Nacional das Práticas de Segurança do Paciente, em que enfatizou assuntos como a gestão de riscos, o aprimoramento da qualidade e a aplicação das boas práticas em serviços de saúde.



- A Hemorrede Pública de Goiás aderiu à campanha nacional Junho Vermelho, que tem como proposta conscientizar a população sobre a importância da doação de sangue. A ação envolve as nove unidades da Hemorrede, em Goiânia e no interior, que mesmo durante a pandemia da Covid-19 continuam funcionando normalmente para receber os doadores, de segunda a sexta-feira, das 8 às 18 horas.



- Em comemoração ao Dia Mundial do Doador de Sangue, a Unidade Móvel do Hemocentro esteve no dia 10 de junho/2020 no Comando Geral do Corpo de Bombeiros, para uma ação coleta de bolsas de sangue com os militares da corporação.

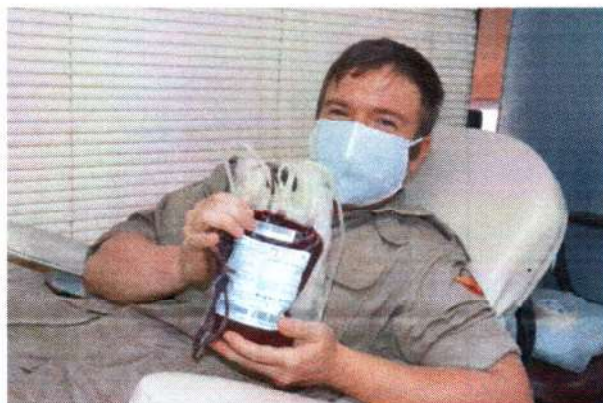

- Após eleição realizada no dia 29 de maio, os membros eleitos e indicados para a Comissão Interna de Prevenção a Acidentes - Cipa do Hemocentro de Goiânia tomaram posse para gestão 2020/2021. A assinatura da ata foi realizada em 8 de junho/2020, na sala de reuniões do Hemocentro. Em decorrência das medidas de prevenção à Covid-19, a posse foi simplificada, para que não houvesse aglomeração

de pessoas. Logo após assinarem a ata de posse, os membros foram até a parte externa da unidade, onde se reuniram para a foto oficial da comissão, que assume mandato de um ano.



- O Hemocentro de Goiás, sob orientação da Secretaria de Estado da Saúde, iniciou no mês de Junho/2020, a coleta de plasma convalescente para um projeto de pesquisa sobre a COVID-19, aprovado pela Comissão Nacional de Ética e Pesquisa (Conep). É o primeiro estudo do gênero realizado em instituições do Sistema Único de Saúde (SUS) no Estado de Goiás. Aproximadamente cem pessoas curadas de Covid-19 terão seu plasma coletado para avaliar o desenvolvimento de anticorpos contra o vírus. Um outro estudo, ainda em fase de análise na Conep, prevê a aplicação deste plasma no tratamento de pacientes da doença em estado grave.



- A Hemorrede Pública de Goiás, em meio a pandemia do coronavírus, resolveu confeccionar as máscaras de proteção utilizadas pelos colaboradores e pacientes. Ao verificar o aumento de 1.217% no valor da máscara, a gestão optou por comprar os insumos e terceirizar a confecção do Equipamento de Proteção Individual (EPI).



JULHO/2020

- Projeto do Hemocentro de Goiás usará infusão de plasma para tratar pacientes com Covid-19. Esse é o segundo estudo da unidade do Governo de Goiás com projeto de pesquisa aprovado na Conep. O primeiro avalia o desenvolvimento de anticorpos contra o vírus. O Hemocentro Coordenador Estadual Prof. Nion Albernaz, unidade do Governo de Goiás, sob orientação da Secretaria de Estado da Saúde, teve o segundo projeto de pesquisa sobre a Covid-19 aprovado pela Comissão Nacional de Ética e Pesquisa (Conep). Trata-se da coleta e infusão do plasma de pessoas curadas da Covid-19 (plasma convalescente), para o tratamento de pacientes da doença em estado grave.



- A Hemorrede Pública de Goiás lançou em 9 de julho, a campanha "Transforme a saudade do Araguaia em boa ação. Doe sangue!". A ideia é levar o maior número de apaixonados pelo rio Araguaia às unidades da Hemorrede em todo o Estado, em um ano atípico, em que a temporada de férias no rio foi suspensa devido à pandemia de Covid-19. "Mesmo em tempos de pandemia, é importante reforçar a importância da doação de sangue. Continuamos atendendo as unidades públicas de Saúde do Estado, uma demanda mensal de 3,2 mil bolsas de sangue.



- Foi realizada reunião por vídeo chamada, com os consultores especializados na elaboração de planejamento estratégico para grandes instituições. O objetivo foi aprimorar e finalizar a definição das diretrizes e estratégias a serem adotadas pela instituição. Em estágio final de elaboração, o ciclo do Planejamento Estratégico da Hemorrede terá vigência de dois anos.



- O Hemocentro Coordenador Professor Nion Albernaz, em Goiânia, foi palco de uma série de ações de conscientização em comemoração ao Dia Nacional de Prevenção de Acidentes de Trabalho, celebrado no dia 27 de julho. Entre as atividades executadas pelos membros da Comissão Interna de Prevenção a Acidentes (Cipa),

em parceria com os Serviços Especializados em Engenharia de Segurança e em Medicina do Trabalho (SESMT), figuraram uma intervenção educativa, no dia 24 de julho, que passou pelas alas do Hemocentro com uma paródia, de composição de um dos biomédicos da unidade, Thiago Moura, que também é cantor e compositor; e com uma blitz utilizando plaquinhas e alertando sobre diversos temas ligados aos acidentes de trabalho.



AGOSTO/2020

- Em comemoração ao dia do Advogado, no dia 11 de agosto, a Caixa de Assistência dos Advogados de Goiás (Casag) recebeu a Unidade Móvel do Hemocentro, no Jardim Goiás. O objetivo da ação foi conscientizar os advogados membros da Ordem dos Advogados do Brasil – Seção Goiás (OAB-GO) com relação à doação de sangue e cadastro de doadores de medula óssea. Considerada um sucesso, a ação realizou mais de 50 atendimentos, convertidos em 40 bolsas de sangue coletadas e 24 cadastros para possível doação de medula óssea.



- Uma parceria firmada entre o Hemocentro Regional de Jataí e o Exército Brasileiro, por meio do 41º Batalhão de Infantaria Motorizado da cidade, deu origem a uma campanha de doação de sangue com objetivo de minimizar os impactos do aumento da demanda por hemocomponentes em decorrência da pandemia do novo coronavírus, além de conscientizar sobre a importância deste gesto que salva vidas. A campanha, que teve sua primeira etapa em março, tem as doações realizadas às terças e quintas-feiras, de modo que o contingente do batalhão não fique prejudicado.



- Hemocentro participa das comemorações do dia do Psicólogo realizadas pelo Conselho Regional de Psicologia de Goiás (CRP09), com a abertura do seminário "58 anos da psicologia como ciência e profissão no Brasil". A convite do presidente do Conselho, Wadson Arantes, a diretora-geral da Hemorrede Pública de Goiás, Denyse Goulart, participou da abertura do evento e reforçou o convite a todos os psicólogos do Estado para participarem da campanha "Psicologia até no sangue - doe sangue, doe vida".



SETEMBRO/2020

- Pensando no conforto e na segurança dos doadores de sangue, a Hemorrede Pública de Goiás passou a contar com um novo equipamento para aferição da taxa de hemoglobina, que é um teste rápido realizado antes da doação para se certificar que o doador não está anêmico no ato da coleta de sangue. Até então, esse teste era realizado pela análise de uma gota de sangue coletada na polpa da digital do dedo anelar. Agora, esse processo será feito por meio de um equipamento chamado hemoglobinômetro que, quando colocado no dedo, emite um sinal óptico que consegue realizar a contagem da hemoglobina sem o uso de agulhas. Além disso, o equipamento também afere os batimentos cardíacos por minuto do doador, potencializando a segurança de todo o processo;

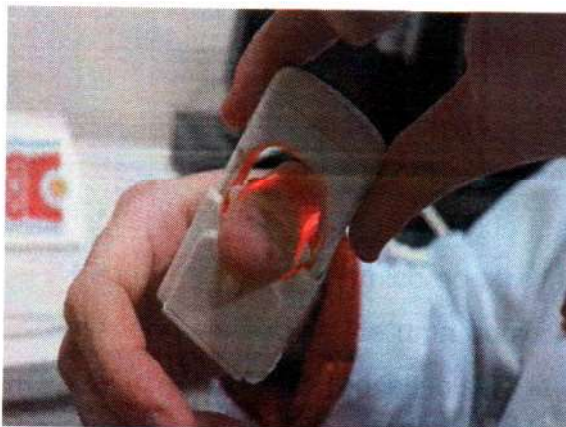

- Em comemoração ao Setembro Verde, que visa conscientizar a população sobre a importância da doação de órgãos e tecidos, a Hemorrede Pública de Goiás intensificou a campanha para o cadastro de novos doadores de medula óssea. Segundo a diretora-geral da Hemorrede, Denyse Goulart, desde setembro de 2019 foram ampliados os pontos de cadastro de doadores de medula óssea para todas as unidades do interior e na unidade móvel, além dos cadastros

- A acessibilidade é uma das marcas do novo prédio do Hemocentro Coordenador que com a reestruturação fornecerá mais conforto e tecnologia para doadores, pacientes e colaboradores, trará uma revolução para a região onde o prédio está instalado, no Setor Coimbra. Isso porque o projeto de revitalização tem como um dos pilares a acessibilidade para pessoas com deficiência. A preocupação vai desde a chegada à unidade, com calçadas niveladas e com sinalização para cegos, passando por todos os ambientes do prédio, comemorando com as pessoas com deficiência.

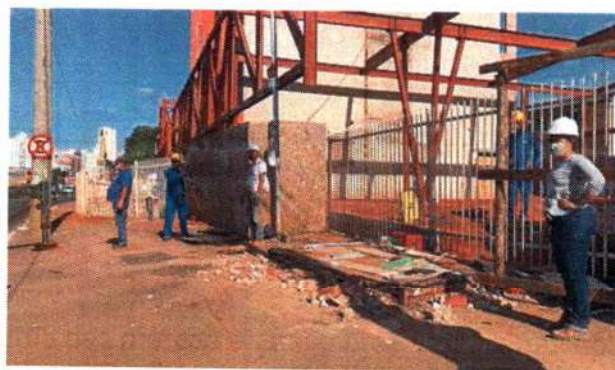

- Em celebração ao mês de Conscientização da doação de órgãos e tecidos humanos e o Dia Mundial do Doador de Medula Óssea, este Setor de Captação elaborou um Cronograma específico para realização das Campanhas Externas para cadastro de doação de medula óssea, onde contou com 06 (seis) parceiros o qual foram bem receptivos ao contato.



OUTUBRO/2020

- No mês de Outubro/2020, a revitalização do Hemocentro de Ceres é concluída, a área edificada foi revitalizada, com pintura geral dos ambientes, readequação da rede elétrica, composição de corrimão de proteção e troca de portas. Além disso, a recepção da unidade conta agora com balcão normatizado para atendimento dos usuários, contendo sinalizações adequadas, dando mais segurança aos doadores. A unidade contará também com área própria de estacionamento, para melhorar o acolhimento e dar mais conforto e comodidade aos colaboradores e usuários da região.

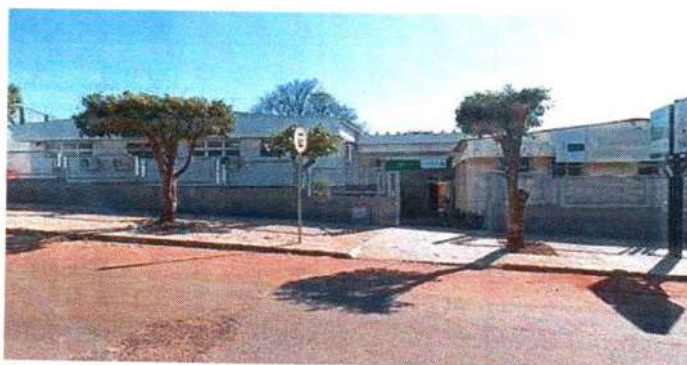

- Nos dias 7 e 8 de outubro, os colaboradores do Hemocentro Coordenador Professor Nion Albernaz receberam a dose de reforço da vacina Tríplice Viral, que imuniza contra sarampo, caxumba e rubéola, da Pneumo23, que protege contra a pneumonia, e da H1N1, contra a gripe. As doses foram divididas entre grupos: aqueles com idade entre 20 e 49 anos, que foram vacinados com a Tríplice Viral, e aqueles maiores de 50 anos, que receberam a dose da Pneumo23. Já as vacinas contra H1N1 foram aplicadas naqueles que ainda não haviam recebido a dose ao longo dos últimos 12 meses.



- O Hemocentro apoia campanha da Abrale sobre doença rara no sangue, sempre atenta ao cuidado com os pacientes portadores de doenças hematológicas, a Hemorrede Pública de Goiás se une ao departamento de Apoio ao Paciente da Associação Brasileira de Linfoma e Leucemia (Abrale) para promover a conscientização sobre a Trombocitopenia Imune Primária (PTI). Considerada uma doença rara, a PTI é causada pela baixa contagem das plaquetas sanguíneas e teve seu dia de conscientização celebrado no último dia 30 de setembro.

COMPREENDENDO A PTI CRÔNICA EM CRIANÇAS

TROMBOCITOPENIA IMUNE (PTI) é uma doença rara no sangue.

PARA AQUELES QUE VIVEM COM PTI, as plaquetas sanguíneas, que em tempos normais servem para a hemostasia, sofrem alterações de funcionamento, afetando a coagulação sanguínea.

De repente surgem sintomas e a criança desenvolve a doença, após um ciclo de febre.

A PTI AFETA ATÉ:
 1 em cada 100.000 bebês.
 2 em cada 100.000 Pub. adol.

Muitas crianças com PTI se recuperam, o que é bom, mas em alguns casos persiste.

MAS, PARA CADA 1 EM 4 CRIANÇAS COM PTI, a condição se torna crônica.

VALOR SANGÜÍNEO

Como a doença com PTI afeta a produção e a função das plaquetas, isso pode afetar a coagulação e causar sangramentos.

40% de todas as crianças com PTI têm menos de 10 anos de idade.

Quase 5 milhões vivem no mundo com a doença.

A PTI é considerada uma doença rara em todo o mundo e no Brasil.

PRINCIPAIS SINTOMAS

Embora a PTI muitas vezes seja assintomática e diagnosticada por acidente, há sintomas que podem indicar a doença.

- Manchas vermelhas na pele
- Sangramento gengival
- Sangramento nasal
- Sangramento na urina
- Sangramento no intestino

Como causa da PTI crônica podem ocorrer problemas.

Uma criança com PTI crônica precisa ser acompanhada por um especialista em Hematologia e Hematologia Clínica.

- No mês de Outubro/2020, foi implantado o sistema de agendamento das doações através do endereço eletrônico agenda.hemocentro.org.br e do telefone 0800 642 0457, buscando garantir mais agilidade no atendimento nas unidades de todo Estado.

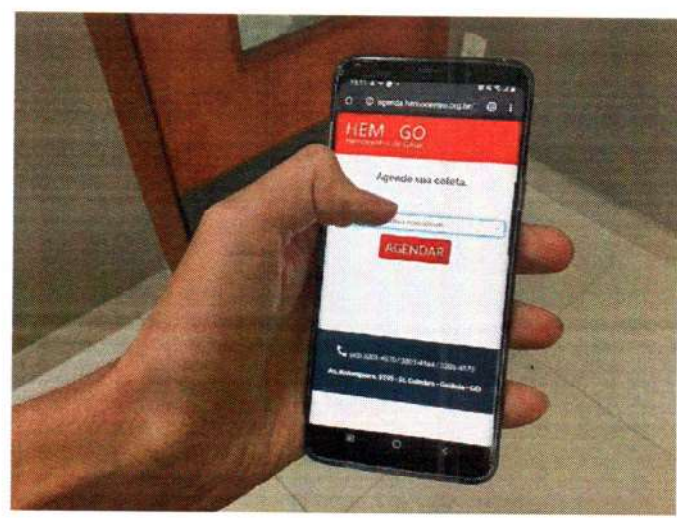

- O Secretário de Saúde fez vistoria na obra do Hemocentro Coordenador, Ismael Alexandrino, esteve no dia 27 de outubro, no Hemocentro Coordenador Prof. Nion Albernaz para vistoriar as obras de ampliação e reestruturação da unidade responsável pela coordenação da Hemorrede em todo o Estado. Acompanhado por diretores da unidade e pelos assessores técnicos do Instituto, responsáveis pela obra, ele percorreu todas as instalações e conversou com os operários.

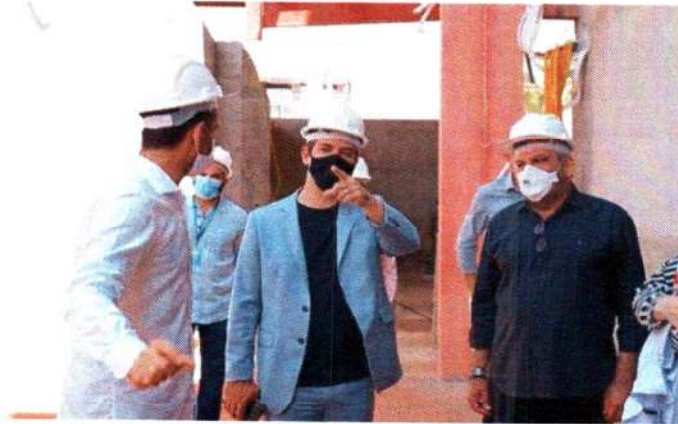

- Entre os dias 8 e 28 de outubro, a diretoria da Hemorrede Pública de Goiás, juntamente com representantes de diversos setores do Hemocentro Coordenador, realizou visitas técnico-administrativas em todas as suas unidades do interior do Estado, com o objetivo de avaliar a padronização dos processos em cada área de atuação
- Entre as ações desempenhadas, foram observadas as condições físicas, manutenção e limpeza, realização do inventário patrimonial, instalação de internet wi-fi nos tablets de pesquisa de satisfação para melhor conexão e atendimento, orientações nutricionais sobre o lanche do doador, auditorias nas áreas técnicas e orientação dos profissionais sobre a importância da padronização da gestão documental.



NOVEMBRO/2020

- A cada três meses, a Hemorrede Pública de Goiás realiza um período de avaliação das equipes por meio do Sistema de Avaliação de Desempenho Individual (Siadi), que é a ferramenta para avaliação dos servidores lotados na Secretaria Estadual de Saúde. (SES). Por meio dele, é possível que o gestor de cada área da Hemorrede destaque o que deve ser melhorado pelos colaboradores estatutários, aumentando assim a qualidade do serviço oferecido pelo banco de sangue. A avaliação foi realizada de 03 a 09 de novembro, sendo que os feedbacks, recursos e respostas decorrem até o dia 27 do mesmo mês.



- No dia 4 de novembro as equipes da Hemorrede Pública de Goiás participaram de um treinamento sobre profilaxia personalizada, no qual discutiram sobre as formas de tratamento para pacientes com doenças hematológicas, os protocolos a serem adotados em cada caso, as formas mais indicadas para acesso venoso, assim como sobre a evolução dos regimes profiláticos de acordo com a evolução do quadro dos pacientes. O curso foi ministrado virtualmente por representantes da Universidade de Campinas (Unicamp) e teve como tema "Os cuidados de enfermagem na coleta para exames de coagulação".

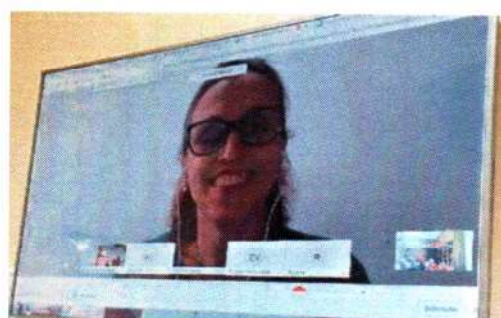

- A Hemorrede Pública de Goiás teve quatro projetos de pesquisa aprovados no maior Congresso de Hematologia, Hemoterapia e Terapia Celular do hemisfério sul, o Hemo Play 2020. Por conta da pandemia da covid-19, o tradicional evento da Associação Brasileira de Hematologia, Hemoterapia e Terapia Celular (ABHH) aconteceu de forma virtual entre os dias 3 e 8 de novembro. Segundo o presidente do Hemo Play, José Francisco Comenalli, mesmo em sua versão virtual, o congresso seguirá com o seu propósito de atualização científica, programação educacional, integração multiprofissional e interdisciplinar, além das ações em prol dos pacientes e profissionais de saúde.



- O Hemocentro Coordenador Professor Nion Albernaz recebeu no dia 4 de novembro, a visita do superintendente de Performance da Secretaria de Estado da Saúde (SES), Hardwicken Miranda Vargas, e da gerente de projetos estratégicos, Gabriela Albernaz Pereira, que verificaram as obras de reestruturação da unidade. Os dois, acompanhados de assessoras, percorreram todo o prédio, que passa por uma ampliação de 65% da área construída.



- O Hospital Estadual Alberto Rassi – HGG, em parceria com a Hemocentro de Goiás, realiza no dia 21 de novembro, a 7ª edição da campanha Doe Sangue ao Som do Rock. O evento, que celebra a semana do Doador Voluntário de Sangue, contará com o apoio de cerca de 30 motoclubes do Estado. Estabelecimentos voltados a esse público também são apoiadores da campanha, que contará apresentação das bandas Bandinha de Rock e Underdog Pack com uma seleção das mais tradicionais músicas do rocknroll internacional e nacional.



- A empresa de transporte por aplicativo Uber ofereceu um desconto de R\$ 15 por trecho percorrido (ida e volta) até o Hemocentro Coordenador Estadual Professor Nion Albernaz, para quem fosse doar sangue entre os dias 23 e 25 de novembro. A ação em comemoração ao Dia Nacional do Doador de Sangue, 25 de novembro, chegou com a proposta de facilitar a ida dos voluntários até os hemocentros públicos de todo o país e, assim, ajudar na manutenção dos estoques da rede do Sistema Único de Saúde (SUS).



- Dia Nacional do Doador de Sangue é gratidão. Em um ano de tantos desafios, a Hemorrede Pública de Goiás fez questão de reunir alguns voluntários para celebrar esta data que reforça a importância da doação de sangue para o Sistema Único de Saúde (SUS), neste 25 de novembro. Vindos de Goiânia, Quirinópolis, Rio Verde, Catalão, Ceres, Jataí, Formosa, Iporá e Porangatu, doadores e colaboradores da Hemorrede tiveram um encontro com o secretário de estado de saúde, Ismael Alexandrino, para uma homenagem.



- O Idtech concluiu a revitalização da Unidade de Coleta e Transfusão (UCT) de Quirinópolis no mês de novembro. Inaugurada em 2004, unidade do Governo do Estado recebeu correções de infiltração, pintura interna e externa, adequações de estrutura e acessos, com construção de rampa para facilitar o descarte de resíduos, manutenção na marquise principal, com pintura e recuperação das armações. Além disso, também foi feita uma manutenção preventiva de todo o telhado, incluindo madeiramento, pingadeiras, calhas e rufos, revitalização do jardim frontal e adequação da medição da Companhia Saneamento de Goiás S/A – Saneago.



DEZEMBRO/2020

- Com o objetivo de conquistar a Acreditação ONA para Serviços de Hemoterapia, os colaboradores da Hemorrede Pública de Goiás participaram de um curso sobre o tema, realizado pelo Instituto Brasileiro para Excelência em Saúde (IBES). O objetivo foi capacitar os profissionais de saúde quanto aos padrões do Manual Sistema Brasileiro de Acreditação ONA (Organização Nacional de Organização) para que possam compreender as exigências de cada requisito e implementar ações de modo a atendê-los completamente. Ao todo foram três módulos de curso, todos em Educação à Distância (EAD), sendo que o primeiro foi ministrado nos dias 7, 8 e 9 de dezembro por meio da plataforma Zoom. Cerca de 61 colaboradores da Hemorrede e do Idtech participaram do curso.



- A diretora-médica da Hemorrede Pública de Goiás, Alexandra Gonçalves Vilela, apresentou no dia 10 de dezembro, o estudo "Perfil sorológico de candidatos à doação de plasma convalescente para covid-19", durante a 4ª Jornada Científica da Secretaria de Estado da Saúde.



PERFIL SOROLÓGICO DE CANDIDATOS À DOAÇÃO DE PLASMA CONVALESCENTE PARA COVID-19 DO HEMOCENTRO DE GOIÁS

Candido FBM, Goulart DS, Mendes ACN, Santos APA, Souza LM, Roberti MRF, Gonçalves AV

Hemocentro de Goiás - HEMOGO
Idraci - Instituto de Desenvolvimento Tecnológico e Humano
Faculdade de Medicina - UFG

- A Hemorrede Pública de Goiás registrou um déficit de 36% nos estoques de sangue, pelo 5º mês consecutivo no Estado. Este é pior cenário enfrentado pela rede estadual de sangue e hemoderivados em 2020. Para incentivar as doações, as unidades da Hemorrede em Goiânia e no interior - Rio Verde, Jataí, Catalão, Ceres, Iporá, Quirinópolis, Formosa e Porangatu - funcionaram em horários especiais nos dias 24 e 31 de dezembro, das 8 às 12 horas.



- O Hemocentro Regional de Jataí iniciou no dia 21 de dezembro/2020, a produção de plaquetas na região sudoeste de Goiás. Com a oferta deste serviço, o banco de sangue, que atende unidades de saúde públicas de 10 municípios da região - Jataí, Mineiros, Aporé, Chapadão do Céu, Doverlândia, Portelândia, Caiapônia, Santa Rita do Araguaia, Perolândia e Serranópolis - passa a garantir mais agilidade no atendimento.



CONCLUSÃO

Este relatório foi elaborado em consonância com informações de cada unidade da Hemorrede Pública do Estado de Goiás. Todos os resultados foram analisados pelas Diretorias.

A busca pela melhoria contínua proporcionou a conquista de ações importantes ao longo de 2020, como a implantação do controle de qualidade dos hemocomponentes em todas as unidades, atualização do parque tecnológico, descentralização na produção de plaquetas, aumento na produção de plaquetas por aférese e revitalização/reformas na estrutura física.

No período avaliado, não houve o cumprimento das metas de produção de atendimento ambulatorial (parte fixa) e Indicadores de Desempenho (parte variável) estipuladas em contrato, devido a suspensão de todas as consultas e procedimentos eletivos presenciais, ambulatoriais e cirúrgicos, a qual foi estabelecida por meio da portaria nº 511/2020-SES diante da declaração da Organização Mundial de Saúde - OMS, em 11 de março de 2020, que decreta situação de pandemia no que se refere à infecção pelo novo coronavírus, bem como o Decreto nº 9633, de 13 de março de 2020, do Governador do Estado de Goiás, que estipula a situação de emergência na saúde pública do Estado de Goiás, em razão da disseminação do novo coronavírus (2019-nCoV).

Também consignamos a publicação da Portaria nº 592/2020-SES, de 05 de maio de 2020, em que o Secretário de Estado da Saúde suspende por 150 (cento e cinquenta) dias, a contar de 23 de março do corrente ano, a obrigatoriedade da manutenção das metas contratuais, quantitativas e qualitativas, pelas Organizações Sociais de Saúde (OSS) contratadas para a gestão das unidades de saúde da rede própria da Secretaria de Estado da Saúde de Goiás – SES/GO, bem como a Portaria nº 1616/2020-SES de 10 de setembro de 2020 que estende até o dia 31 de dezembro de 2020 o não cumprimento de metas contratuais, não havendo, portanto, desconto financeiro no período.

Diante do momento de pandemia pela COVID 19, enfrentada pelos banco de sangue do mundo, a Hemorrede Pública do Estado de Goiás manteve os atendimentos voltados ao Ciclo do Doador, juntamente com as ações do setor de Captação, garantindo a produção dos hemocomponentes e conseqüentemente o atendimento das solicitações de transfusões nos serviços de saúde assistidos, assim como o atendimentos necessários para os pacientes portadores de doenças hematológicas e dispensação de medicamentos.

Denyse Silva Goulart
Diretoria Geral
HEMOGO

Nubia Borges
Diretoria Administrativa
HEMOGO

Ana Cristina Novais Mendes
Diretoria Técnica
Hemocentro de Goiás

Relatório elaborado pela Diretoria da Hemorrede e aprovado pelo
Conselho de Administração em 05 / 01 / 2021

Dr. Valterli Leite Guedes
Presidente do Conselho de Administração do Idtech